京城日報
夕刊
六月十八日（火）
編輯兼發行人 小川三之介 印刷人 島京復
京城府太平通一丁目 發行所 合資會社 京城日報社

料理 水焚
うなぎ
本町二 喜久家
風呂が沸いてゐます 電本二三八三

不戰案の解決次第
難關の內閣改造に着手
廿日前後から政局は
更に一段の緊張を加へん

【東京電話】不戰條約批准案は樞密院審査委員會は十八日臨時の態度を決定し續いて本會議に附せられ、事は急速に運ぶもの〻樣に見受けられるが、いよいよこれにて政府の難關も除去せらる〻と共に、政府は豫て企圖する內閣改造に邁進する事となるものと見られる、即ちまづ床次氏の入閣交渉に拍車、外務の專任大臣實現が行はれる事とならうが、床次氏の入閣に際してその椅子の如何によつては內閣改造必ずしも易々とは行かざるべく、不戰案樞府通過の二十日頃より政界は更に緊張を來たす譯である

米國が默認する以上
列國の諒解は容易
不戰案の批准寄託は
米國獨立祭以前か

【東京電話】十七日の樞府審査委員會において樞府側より今回の留保に對して「外國は異議をさしはさまぬか」との質問が出でたるに對し、外務當局は的確な答辯を與へず、大體の見込みとして外國は恐らく承認するだらうとのみ答へたが、右は外務當局が批准奏請後英、米、佛等の政府に報告すると共に宣言附御批准奏請に決して以來もアメリカ政府にその旨を通じた結果、亞米利加政府は字句に關する宣言ならば解釋的なるものと默認し、不戰條約成立に努むる意向たるを諒解し得た、め、米政府が右の意向ならば他の關係國も不戰條約の成立を妨ぐる如き態度には出でないであらうとの見込みをたてたものとみられてゐる、このためアメリカを初め、各國共附帶宣言を諒解すれば多分アメリカ獨立祭以前に批准を寄託するに至らうと觀測されてゐる

宣言書の內容

【東京電話】不戰條約批准奏請に關する附屬宣言の內容左の如し

日本帝國政府は一九二八年八月二十七日佛國巴里に於て調印したる戰爭抛棄に關する條約第一條中の「其の各自の人民の名に於いて」なる字句は帝國憲法の條章より見て日本帝國に關する限り適用なきものと了解することを宣言す

なほ御批准奏請案については從來の形式に則るものであるが右の如き宣言を附することになつたため御批准奏請案の末尾に

昭和〇年〇月〇日帝國政府の宣言を存して

の文句を挿入した次第となつてゐた

無事樞府を通れば
條約公布は八月
◇——尚ほ一部に硬論あり
伊東、平沼兩氏睨まる

【東京電話】樞府審査委員會における伊東審査委員長、平沼副議長の態度は政府の態度上政府に鎧袖の色彩が認められたといふので二、三委員の憤慨を誘致した模樣あり、更に某委員の如き本會議席上、樞府は陛下の御諮詢があつて後、初めてその權限により正規の行動に移ることは明確なところであるにか〻はらず、今回政府および樞府の一部の間において御諮詢の奏請に先立ち私議その他の行はれたる疑ひあるは憲法上からいつて大いに考慮を要するところなりとの趣旨を質問したるものあるに徵しても本日の本會議は相當の波瀾を免かるべしとされその成行は相當の注目を惹いてゐるが、委員會において曲りなりにも通過すれば本會議においては相當の議論はあつても結局通過するものと見られてゐる、尚無事通過すれば條約公布は八月上旬であらうと

東亞經濟調査局の
滿鐵分離認可
會長に山本社長就任

【東京電話】豫て分離獨立の手續中であつた滿鐵の東亞經濟調査局は十七日認可があつたのでいよいよ財團法人として獨立をなし、同局本來の使命に進むこととなつた基本金は百萬圓で滿鐵の現金出資とし、會長は山本滿鐵社長、局長は大川周明氏で更に若干の評議員に滿鐵元老を推すこと〻し、更に評議員、理事等にも人材を網羅し大々的に活動をはじむることになつた

新任伯大使
信任狀捧呈

【東京電話】新任駐日ブラジル大使アラウジオ氏は十八日午前十一時宮中に參內、天皇陛下に謁見仰せ付けられ就任の挨拶を言上し、信任狀を捧呈した

閣議繰下げ

【東京電話】十八日の定例閣議は午前中ブラジル大使の信任狀捧呈式に田中首相參列のため午後一時半に繰下げ開會するに決した

有田局長全快
四平街に向ふ
浦潮に廻り乘船歸朝

【長春十八日發電】當地山水ホテルに靜養中であつた有田アジア局長は全快十八日午前八時半發四平街に向つたが同地よりチチハルに出で、滿洲里行きを變更し東支東部線を經て浦潮、ウラジオより廿六日出帆の船で歸朝の豫定であると

對馮態度は
和戰兩樣の陣立
國民政府態度決す

【南京十七日發電】蔣介石氏は昨夜譚延闓、胡漢民、戴傳賢、閻錫山その他の要人を集め協議の結果、中央としては和戰兩樣の態度にて臨み、まづ閻氏をして馮玉祥氏に勸告をなさしめ、その效なきときは一擧を武力に解決するに決した

馮軍討伐に先立ち
韓軍に移駐命令
然る後一擧に鄭州進擊

【北平十七日發電】國民政府蔣介石氏は河南陝西、馮軍討伐に先立ちその態度を疑はれてゐる韓復榘軍に山東移駐を命じ韓軍の移駐をまつて中央軍に總攻擊命令を下し一擧に鄭州に進擊する筈である

土匪四方に起り
洛陽城を包圍す
商家を燒き、富豪を捕へ
暴虐至らざるなし

【北平十八日發電】洛陽警備司令より鄭州總司令部に達した情報によれば、同地は孫良誠氏撤退後警備薄弱によつて守備されてゐたが十三日から土匪四方に起り洛陽城を包圍すること三日におよび城外商家を燒き富豪百四十人を人質として捕へ暴虐の限りをつくしつ〻あり、救援軍の來援をまちつ〻ありと

馮氏外遊宣言

【北平十八日發電】太原來電によれば閻錫山氏は昨日馮玉祥氏より「余の外遊すでに決し近く一切を擲却して山西に出で、閣下と共に外遊せん」との返電に接した

梅雨の中に下り立たせられ
聖上、御親栽遊ばさる
◇……畏し、農事振興の大御心

【東京電話】天皇陛下には御豫定の通り十八日午後二時折柄梅雨繁き中を御豫定により吹上御苑內に下せられた六十六坪余の水田に稻苗を御親栽遊ばされた、稻は愛國、銀坊主、神力で何れも美事な生育ぶり　陛下にはこの日生物學御研究所齋藤、服部、本多等の侍從と共に御親栽の御模樣で水田に下り立たせ給ひ御親栽遊ばされ午後四時御內儀に入らせられた

拘禁共產黨員の
釋放近づく
宋慶齡女史の——
對露親交方針奏効

【ハルビン特電】ハルビン事件に關する南京政府の態度は、宋慶齡未亡人の露支親善方針により釋放運動を開始してゐる、支那側ではこの運動に對しやや緩和的態度を示してゐるので、三十九名の共產黨員はいづれも釋放の上、支那國より追放し今後支那側における第三インターナショナルの秘密工作を根絶する方針でハルビン事件の大團圓を結ばんとしてゐる

ことに、これがため蔣介石氏も露支親善の主張を掲げ、目下南京において露國側と懇談し、露支親善を計る事になつたことがハルビンのソヴエート官憲の關知するところとなり、メリニコフ、ハルビン總領事は釋放となりハルビンの領事館にも歸館を求め、目下拘禁されてゐる共產黨員三十九名の釋放運動に着手し、近く氏自身南京に赴き蔣介石氏と會見し正式に釋放交涉を開始するといはれてゐるが、一方ではソヴエート政府の御用通信スキデルスキー氏が吉林の

全責任は
ロシアにあり
領事館事件で
外交部の抗議

【上海十八日發電】外交部はさきに押收した文書を發表した結果ロシアに對し「今回の事件の全責任はロシアで負ふべきである」旨文書をもつて抗議するに決した

二十師團管下に
侍從武官御差遣
本月末來鮮＝直ちに管內視察

かしこきあたりでは第二十師團管下師團の視察のこと〻なつた、御差遣は廿七日來鮮あり同侍從は廿七日來鮮京城に入り第二十師團司令部では二十八日午後一時よりこれが打合せをなすはず

漁業者福利增進の
施行規則公布
二、三ヶ月中に實現
實施は明年一月か

本年一月公布された朝鮮漁業令の施行規則はこ〻二、三ヶ月の內に公布され明年一月から施行される模樣であるこれが施行と共に漁業の免許なども從來と違ひ嚴しく方法を定めることにし、汽船底曳網、手繰網、トロール、潜水器漁業等は本府において免許を與ふることに統一されることになり又汽船底曳網の如きは道で許可してゐる現在では許可された漁區內に限り從業を許されてゐるが改正と共に特殊な承諾なき限り各道共通とし本府の免許を得れば全鮮到る所で漁業に從事しうることになつてゐる、その外漁獲の改善を加へられるが、そは漁業者の福利增進と現漁區の不便を補ふもので漁業者に打擊を與へるが如きことは努めて避けることになつてゐる

拓務省への
求職者五千名
採用は七八十名

【東京電話】拓務省の新設以來殺到した求職者の數は約五千名に達し、この內採用されるものは僅に七八十名に過ぎず就職難の激甚振りがうかがはれる、尚これ等は何れも知名の士を介してくるので當局ではこれが整理に苦しんでゐる

東京火災
保險 運送 火災 傷害 海上 保險

◇朝鮮人一二〇四人▲支那人二八人▲內地人二八人▲歐米人二人▲昭和京城府總人口三七人▲前年度總數一六〇八人

神宮參拜（十七日）總數四六四人▲內鮮內地人三二六人▲

……會……

◇土地改良會社創立總會 土地改良會社では來二十一日に新社屋建設中であるが十九日午後四時より上棟式を擧行するはず

◇西田天香氏講演 來る二十一日午後八時十五分から府內長谷川町公會堂にて西田天香氏の講演會を京城府の主催で開催

◇京大教授島博士講演 京大教授島博士は八日午後四時から城大醫學部で京城醫學會に關する講演會開催

……人……

◇島潟隆三氏（京大教授）十八日入城朝鮮ホテルへ
◇近藤啓太郎氏（大日本麥酒重役）同上
◇奥田頭氏（咸南金融理事長）十七日夕入城朝鮮旅館へ
◇相馬哲平氏（東京相馬商會長）十八日朝入城同上
◇賀川豐太郎氏（東京實業家）十八日朝入城山本旅館へ
◇高瀬茂郎氏（慶南陝川郡守）▲平井義一氏（全南山林課長）▲光行次郎氏（長崎控訴院檢事長）▲服部北朗氏（長崎地方裁判所檢事正）の諸氏十七日入城天眞樓へ
◇鄭蘭裕氏（黃海道水道期成會長）▲中村六治郎氏（常務員）▲鄭健裕氏（同上）▲李鍾漢氏（同上）▲鄭東益氏（同上）の五氏は本府へ陳情のため十七日夕入城常盤旅館へ

あすの天氣（19）

低氣壓は九州の北方にあつて北東に進みつ〻ある又揚子江附近に小低氣壓がある高氣壓は尚小笠原島附近の海上にあつて支那へ延びる勢あり全鮮一般に曇つて南岸には昨日小雨があつた明日は大概天氣が良い

豫報	晴一時曇	
氣溫	正午 十八日	二一〇（晴）
	最高 十七日	二六・〇（晴）

仁川干滿時（十九日）
滿潮 午前三時十九分 午後三時四十五分
干潮 午前九時十五分 午後九時五十五分

時事小言
病後

「病氣に罹つたことのないものを友達に持つな」といふ俚諺は決して病身者の負け惜みでなければ、非更人間惡の一面を摘發せんとする皮肉なる諷刺でもない、矢張是は文字通りに解釋する事によつて動かすべからざる眞理を、見し得ると思ふ。病苦を體驗せざるものは、それだけ同情性の欠乏を來し、同時に、それだけ、人間としての價値を減して居る、人間が他の生物と異り萬物の靈長とまで言はれるの本は、いろいろの理由はあるが詞病神間が多分に醫通して居る事がその有力なる一原因であらねばならぬ病氣を知らざるまでも、苦痛を知らざる友人は、タトヒ有害ならざるまでも、孤だ暗中要なき友達たらざるは稀だ、且に、病氣のみではない。思難不幸の體驗なきものも亦同樣だ、人間には居據骨が殘つて居るが如く、今日においては全く無用なるものが、野蠻時代の記念でもあるやうに殘つて居る、肉體においても心においても、猶據ながら野蠻時代の名殘りを止めて居るのである。而して「苦痛」といふ關門を通過する毎に此無用なる殘物は少しづゝ刈り減らされて行くのである、此意味において苦痛は決して不幸ではない。

◇

如何にも、說教めいた解釋をするやうで恐入るが實際人間は、多くの苦惱を通過する毎に仏刀と深味とが加つて行くものだ。苦勞を知らざる生活、歡樂のみの生活、物慾の滿のみに滿足する生活は、實は甚だ物足らざる生活であり、空虛なる生活であり、極端に言へばみじめな生活である、人間が、他の生物より多量に苦痛を持つて居るのは苦痛の體驗が必要なるが爲に外ならない。

◇

二句の病苦から開放された本文の記者は最近家を借りて居る郊外の一角に下した、閑寂と靜かそれが何よりの好物、而して天は二つの好物を記者に與へた、偶感二首、磯をなさぬが餘白を汚す。

◇

室內寂然無一物。始知貧窶見性時。白雲梅笑茂吹香。說去說來天地心。

◇

山家不避世。風鳥不招來。村樹郊涵地。清風吹冠香。

俠艷靈劍【70】
平山蘆江閱
藤島一虎作
竹中英太郎畫

龍宮閣に集る人々（八）

「大した豪奢だつたと、噂だけは聞いてゐる。もと宗家（對馬藩主）の落胤だとかいふ話ではないか」

「そんな譯だ。和漢洋の學問に通じ、唐天竺高砂島、琉球島はいふにおよばず、國々至る處の城の建方、船の造方を究め、中でも、南蠻から伝へられてゐる八門遁甲の建築術、隱し梯、釘なし建、揺ぎ造、千體大鵬翼の構なし等、あらゆる祕密術を極め、膝栗家の御大工大棟梁甲良氏の秘傳すらその教へを受けたといふ話を聞いてゐる。その手に傚いて居た傭夫の親分だから、些つとは大工の腕もあるだらうちやないか」

いかにも自慢話らしく言ふの男はいた。

名、模子を知つた頭の案內で、一行は忍ばせ部屋から部屋と忍んで来たが、佛像を飾つた八疊許りの室に來ると、頭は一同をさしまねいた。

「これを見る」

とばかり眼と手で示した一方の壁、其處には二間四方もある靈面に、一疋の鳳凰が見事に描かれてあつた。

頭は靜かに歩み寄つて鳳凰の眼玉をぐいと指で押すと、不思議にも鳳凰の腹のあたり三尺ばかり、ぽつかと丸い穴があいた。

「さあ這入れ」

と頭は啞の如く眼と手で合圖をする。

一同は絶對に口を利かない。凡てが身振り手眞似眼の動きで働くのだ。

其處にも一人の張番を殘して、あと六人は穴の中へ這入つて行つた。

廊下は暗い部屋になつて、其處にも薄い燈明の光りが四邊を照してゐた。頭は眞つ先にズン〳〵進んで行つた。

室內隈なく霧がかゝつたやうで、燈明の光りが如何にも物凄く、板子一枚下は地獄の生活に馴らされた此の輩も、身の引緊るやうな感がする。

「もう一つ下に這入ると金藏だ」

頭は啞の如く眼と手で合圖して、燈明臺の脇を行つた。

正面の壁に、これは七人の天女がたはむれ遊ぶ繪が描いてある。

「今度は合鍵が要るのだ」

頭は用意の鍵をざくつと一とつかみとり出した。その一本一本を、三尺上つた所、天女の手にした蓮の花の匣の孔に突き込んで廻して見てゐるうち、中の一本がガチッと音を發したかと思ふ、と不意に、

「ほほほほ……」

七人の描いた天女が、艶なる聲で笑つた。

「それ程賤い男が、どうして蔵の金など鍛〳〵やうになつたのだ」

「そんな事は俺に聞いても判らんよ、當の不知火丸に聞かない事には」

「ははは、そりやそうだな」

「理窟をいへばお前なんかも立派な腕をもちながら何うして泥棒の仲間になつたかてなもんぢやねえか」

「なる程な」

「何うだ、うまくいつたかな」

古參の男は扉の內へ半身乘入れて、中の樣子にき〻耳を立ててやうとした。と、その途端、

きい……

と異樣な金屬のきしる音がしたかと思ふと、今まで右に開いてゐた扉はハタと閉ぢて了つた。

「危ねえ」

喚きつてゐた男は一瞬して扉の內側へ吞み込まれて了つた。

「失敗つた」

殘りの者は二三步退つて扉に手を掛つた。しかし、扉が閉つただけで、別に變つた事はなかつた。

忍び入つた一行は全部で七人だつた。

公賣公告

[illegible]

一、京城府……納者……
一、富川郡……納者……
一、高陽郡……納者……
一、金浦郡……納者……
一、仁川府……納者……
一、水原郡……納者……

右國稅滯納處分ノ爲昭和四年六月二十八日午前十時ヨリ富平水利組合事務所ニ於テ公賣ス
昭和四年六月十五日
富平水利組合

山口銀行 京城支店

院長 醫學博士 佐藤小五郎
佐藤內科院
京城本町二丁目（巴城館） 電話本局五〇七番

全・銀・白金
徳力本店京城出張所
京城府明治町
電話本局 1572 3939

男女筆生募集
遠近を問はず自宅にて執筆する收入確實なる年中無休の仕事あり 照會は返信料添付の事
大阪市北區堂島 三友社書房

市價半値 自轉車タイヤー
タイヤー一組 金二圓八十錢 チューブ一組 金八十錢（切手見本進呈）
名古屋市千種町 大脇ゴム商會

總督認可 京城第一自動車學校
生徒募集（入學隨意） 創立十週年の實績により昇格記念 校舍新築內容充實理想的設備 新シボレー、新フォード、ハップ、オーバランド其他車輛豐富大なる實習場における教授振を見よ 京城府黃金町六丁目（朝鮮劇場前）

正四位勳三等宮木又七儀病氣之處養生不相叶本日午後四時五十二分逝去致候間此段辱知各位ニ謹告仕候
追テ來ル六月十七日午後三時ヨリ四時迄谷中齋場ニ於テ佛式ニ依リ告別式相營可申候
昭和四年六月十四日
東京市芝區三田……
男 宮木廣大
同 廣次
親戚總代 平井賴吉
友人總代 荒井賢太郎

全く偶然の機縁から怪犯人の鍵を握る
府の大金拐帶犯人岩佐は北海道にゐた事判明

公金八千圓を拐帶した京城府會計係雇員岩佐節生(二五)が風の如く姿を晦ましてよりこゝに月余、府當局本町署では先に刑事を下關および大分縣に急派し行方を嚴探したが、たゞ一筋の手がゝりもなく奇怪な事には岩佐節生は現に下關に現存して拐帶逃走せるのは全然偽名の人物であり、拐帶犯人が内地人である事も疑問となり、朝鮮人なるや支那人なるやさへ判然せぬといふ有樣で疑問は疑問を生み警察網の完備せる今日の警察力をもつてしても全く手をつかねて風の如く消えた一青年の犯跡を解決せしめずに居るが怪事件を解く鍵が全く豫期せぬ意外な方面より現れてこれにより事件の糸口がつかまれんとして居る

見覺えがある岩佐の筆蹟
寫眞でも證明した　谷用度係主任の喜び

十六日のこと、本府財務局に一浪花節語りがたづねて來た

名刺には『勸耕作興納稅奬勵通俗教育普及』と肩書附きで『浪花節語り佐藤精宏』と記してある

浪花節で、孝子節婦の事蹟を語り興味のうちに納稅觀念の涵養と思想善導をするといふ高級浪花節會を開くために、その斡旋を求めたのである。本府では京畿道に紹介し、京畿道から京城府へと

紹介 されて、その日午後府稅務課をたづね、かつて北海道巡業中に得た北海道廳の會計課長の身分證明書を提示して、浪花節會の斡旋を頼んで居た。この話を聞いて居た府用度係主任谷當藏氏は、何氣なく見ると、その證明の文字に見覺がある樣な氣がしだした。浪花節の事はよそに、その文字についてしきりに見てゐたが思ひあたつたのは拐帶犯人岩佐の事であつた。早速、岩佐が、勤務中に殘して行つた樣々な文書を出して引合せてみると、

筆蹟 は瓜二つである。こゝに谷氏は不審をおこして、專家を呼んで鑑定せしめた處、全く同一人の筆であるとの答へである。」そこで谷氏が「この書類はどんな男が書きましたか」などと、一わたり佐藤精宏氏に尋ね、はては、岩佐の寫眞をみせると、まぎれもないその男が書いたのだと佐藤氏が答へ重要な證據物件が手に入つたと谷用度主任が小おどりして喜んだ。重要な書類といふのは

> **納稅宣傳の件**
> 講師　佐藤精宏
> 右者納稅奬勵上有益なる講演と被認候に付一應講演の趣旨御聽取の上可然便宜を與へられ度此段紹介候也
> 昭和二年十月一日
> 北海道廳會計課長　遠藤喜四郎
> 各支廳長殿
> 各市長殿

と記した一枚の文書で佐藤氏が北海道巡業の際道廳會計課長が同課の若い課員に書かせて捺印したものであり、この書者なる若い男こそ岩佐である事は專門家の鑑定で判明したので同氏の示す昭和二年十月には北海道廳會計課に勤務してゐた事がわかる。府ではこの

書類 により探査の歩を進めれば、犯人岩佐の逮捕も容易なりとて、佐藤氏より一ヶ月の約束で借受け本町署に提出したので同署でも勇躍し、十七日夜同署那須刑事は北海道に急行した。さて今後この事件はどうなるか犯人岩佐の身元素性が洗ざらひわかれば、逮捕も目近となり殊に北海道とは今まで見當もつけなかつた處なので、こゝをさがせば岩佐にからまる

幾多 の新事實がわかり、近く逮捕をみるべく、さしもの難事件も偶然の一事により、解決の途をたどる事となつた（寫眞は偶然の機緣を作つた佐藤氏と府の文書預り證）

あの文書が役に立てば結構
當の佐藤氏語る

惡事千里を走るとか、天網恢々疎にしてもらさずといふが、はからざる一事により事件解決の鍵をもたらした佐藤精宏氏は、偶然のことから證據道具の身分證明書の所有者であつたので

府に 借上げられてしまつたので、地方巡業もならず、目下府内の京城旅館に盲目の妻と共に滯在してをり、早く證據書類のかへされるのを待つて居る、同氏は福島縣田村郡の人で、かつて山形縣の生んだ孝子の事蹟、父母の貧困で稅金のおさめられぬのを、幼ない身で勉學の傍ら内職し五年間父にかはつて稅金を完納し、東北大演習のさい、上聞に達し、天皇陛下よりお褒めを頂いたと言ふ事を浪花節と義太夫に仕組み各地を巡演してあるいてる人で昨年中北海道をまわつてゐたが、郷里への歸途朝鮮へ足をのばし入城したところその身分を證明する一片の文書が

解決 の重要な證據文書となつたゝめ肝腎の文書がなくて困窮に大金支といつた有樣、その佐藤氏が語る

『全く豫期せぬ事がおこるものですな、あれを書いた若い眼鏡の男が八千圓の拐帶犯人だらうで、惡い事は出來ませんね、府から文書の借上げ賃にお禮をするといふのですが、浪花節の會をやるのが本望だからと言つてお斷りしてゐますがあの文書がもとで、犯人逮捕とでも行けばよいですね』

その佐藤さんは、十八、九兩夜をラヂオで放送し、近く公演を京城で聞くといふ事である

浮浪者の一齊檢擧
けさ各署で

近來浮浪者ならひが跋扈するに鑑み、十八日午前四時を期して府内各署一齊に浮浪者狩を行ひ、各署とも四五十名づゝの浮浪者を檢擧して引上げた、目下嚴重取調べ中である

二名の支那兵邦商を撃つ
拳銃數挺を强奪　被害者は危篤

【長春特電】十六日午後十一時三道溝町四丁目東洋旅館支店[illegible]方へ二名の支那兵侵入し主人を拳銃にて射撃頭部その他四ヶ所に重傷を負はせ逃走した、被害者が常に護身用に所持してゐた拳銃數挺を强奪し支那紙幣で札束を作り[illegible]逃走したものゝやうである、被害者は目下滿鐵醫院に入院治療中で生命は取止める見込み

蔚山福岡間航空郵便
旅客機の到着まで　廿一日から開始

四月一日から開始した航空郵便は外國へ注文のフォッカー旅客機が未着の爲目下サルムソン機を使用してゐる關係上蔚山福岡間の連絡は海峽横斷の萬全を期して一時見あはせてゐたが、今回内地製の三菱式C一型、愛知式AB一型および中島式N三六型の三機を使用して來る廿一日から蔚山、福岡間の航空を開始すると共に朝鮮内地間航空郵便の取扱ひを開始するはずである、外國注文中の旅客機はフォッカースーパーユニバーザル機で六名の乘客と操縱士、機關士各一名計八名をのせ速度は最大二百三十キロ乃至二百四十キロ常用は百九十キロを出す優秀なものであるこの旅客機到着までは郵便物及び貨物の連絡のみを取扱ひ旅客の取扱ひはしないと航空郵便料金及び發著豫定は左の通りである（寫眞は上中島式N三六型、下フォッカー旅客機六人乘）

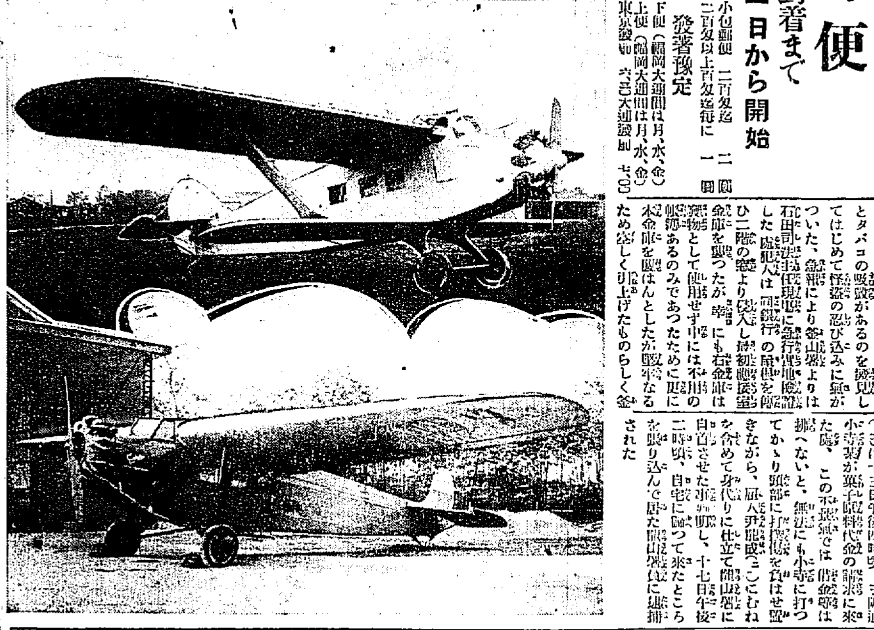

航空郵便料金

有封書狀	四匁迄毎に	三十錢
無封書狀	十匁迄毎に	三十錢
葉書		十五錢
封緘葉書		三十錢
第三種乃至第五種（新聞、雜誌、印刷、業務用書類、商品見本、農產物種子）	二十匁迄毎に	五十錢
小包郵便	二百匁迄	二圓
	二百匁以上百匁迄毎に	一圓

發著豫定

下便（福岡大邱間は月、水、金）上便（福岡大邱間は月、水、金）

東京發前六、〇〇　大邱發前七、〇〇

大阪發前一〇、〇〇　平壤發前九、一五　福岡着後一二、〇〇　京城着前一〇、三〇　福岡發後一、〇〇　京城發後一、三〇　蔚山着後三、〇〇　蔚山發後四、三〇　京城着後[illegible]　福岡着後[illegible]　平壤着後[illegible]　大阪着後[illegible]　大邱着後[illegible]　東京着後[illegible]

怪盜忍び入る
鮮銀釜山支店に　大金庫に手をつけたが物にならず逃走

【釜山特電】釜山府大廳町朝鮮銀行支店へ十七日夜十時過ぎより十八日朝六時までの間に大膽不敵なる怪賊忍び込み宿直行員の熟睡するすきに乘じて支店長應接室に闖入しそこにある大金庫をあけ更に金庫室なる本金庫をも襲はんとしたがこの方は極めて堅牢なるため手を觸れず逃走した事件があり十八日午前六時半にいたり行内を見廻つた宿直員が應接室金庫の扉と本金庫の前におびたゞしいローソクの流れ跡とタバコの吸殻があるのを發見してはじめて怪盜の忍び込みに氣がついた、急報により釜山署より石田司法主任現場に急行實地檢證した處犯人は同銀行の裏側より二階の窓より侵入し持參の鑿一挺を凶器として使用したが幸に本金庫は頑丈であるのみであつたために更に本金庫を襲はんとしたが堅牢なるため空しく引上げたものらしく金庫には何物も取られてゐない、釜山署では近來にない不敵な犯罪として犯人檢擧に努めてゐる

借金取を毆り身代に自首さす
ごまかしが利かず自宅で逮捕さる

府内大島町廿一番地朝鮮菓子行商朴聖哲(二五)は十三日午後四時頃、三坂通小亭某が菓子代金の請求に來たのを、この不景氣では借金は拂へないと、無法にも小亭に打つてかゝり頭部に打撲傷を負はせ逃走しながら、朝鮮人尹龍成(二〇)にこれを含めて身代りに仕立て龍山署に自首させた事判明し、十七日午後二時頃、自宅に歸つて來たところを張り込んで居た龍山署員に逮捕された

頭目三名を射殺

この程平安北道警察部に達した情報によれば鴨緑江對岸通化縣八道溝駐在所第三營長張世武は去月二十七日部下第十連長李志仁一隊を率ひ同縣老火溝に出動中同日拂曉同地密林中で頭目張錦、眞賢樂、占山合同匪賊の大部隊と衝突し激戰數時間の後右の頭目三名を射殺しその部下三名と銃一、拳銃一を押收所持日入潮路に凱旋したと

眞晝間身投げ
ボートに救助さる

平安南道平原郡漢川面漢川里、金泰順方傭人金利元(二二)は京城に出れば好い就職口が澤山あると聞かされ家出を敢行して三日前京城に來たが、思ふ樣に就職口があらうはずもなく、あまつさへ僅ばかりの所持金を費ひはたし悲觀の末十七日午後三時三十分といふ眞晝間漢江第二人道橋から投身したが、折から附近でボートを漕いで居た、遊船業立石伊太郎に救ひ上げられた、目下龍山署にて保護を加へて居る

溶岩盛んに流出し四部落は全滅
線路埋沒　列車不通となり

【函館十七日發電】駒ヶ嶽の噴火口は益々擴大し鹿部方面に溶岩を流出し噴火口を生じて盛んに溶岩を流出し沿線の鹿部、森、大沼方面に降灰しため附近の列車の運轉全く不通となり鐵路を埋沒し列車の運轉全く不通となり一方七日夜より森、大沼方面に降灰し通行の見込立たず風向き變つた爲十七日夜より更に鹿部附近に危險に瀕し千名の避難者が足袋はだしに着のみ着のまゝで函館驛に殺到しその避難者狀すべからず鐵道當局は臨時列車を運轉

避難民函館驛に殺到

せしめ決死的に踏み止まつてゐる噴火は夜に入ると共に益々擴大しつゝある、山火事は駒ヶ嶽全部を包み山麓の廣大なる國有林は盛んに延燒中で附近通行の自動車は幌の上を布團で蔽ひ通行人はバケツや布團を頭からかぶつてゐる噴火避難民の避難者は鷲ノ木、鹿部、本別は全滅したること確實で住民の半數は避難せることが判明せるもその他は消息なく安否を氣遣はれてゐる

鳴動益々强烈
北海道長官の報告

【東京十八日發電】十七日午後八時半内務省着電＝北海道長官報告によれば駒ヶ岳の噴火は大部分[illegible]へ鳴動ますます[illegible]んにな

り目下森町に避難せるもの千三百名に達し焚出しその他救護に努めつゝあり降灰のため函館水道の大沼配電所、森第二發電所の電線が切斷し函館市内の電車は一時運轉を休止し大野町第一發電所より送電の措置をとりつゝあり

噴火地方に軍隊出動か
八師團から

【函館十八日發電】函館重砲兵大隊は秩序維持のため大隊長指揮下兵員三百を噴火地方に出動さすべく準備し八師團長に出動命令を要求した

重砲兵隊出動

【函館電報】函館重砲兵隊では駒ヶ嶽噴火による山麓避難民救助のため十八日朝部隊長以下百五十名を出動せしめ取敢ず大沼方面において警戒をはじめたが函館市内は鐵道當局その他の如く警察衞生課その他で人夫その他の救護に全力を要求してゐる

鹿部村は全滅か
避難民語る

【函館十八日發電】駒の嶽噴火被害の程もはなはだしき鹿部村は駒ヶ嶽直下にあり一方は海に面し一方は鹿部溫泉驛に近いが鹿部溫泉驛から避難して來た住民は語る 昨朝(十七日)小學校では兒童を悉く避難せしめたが其の時降灰二寸に及び黒煙天を蔽ひ子供等は如何ふ樣にして歸つたか數十名の兒童の行衛不明になつた、西岸方面住民は何處に避難したか判らぬ又死傷者はあつたと思ふ何れにしても家るに家なく灰に埋れ火に燒かれ石に打ち破られて全滅したことは間違ひありません

佐世保機大連出發

【大連電報】昨夕大成功裡に大連に着した佐世保大連飛行艇は搭乘者をかへ一號艇瀨崎大尉以下六名、二號艇久保中尉以下六名搭乘十八日朝五時五十分二機相前後して佐世保への途についた、木浦は午後一時頃同地において燃料補給の上更に海峽を飛破して高麗に一路の豫定

木浦を通過

佐世保、大連間海軍大飛行の歸還機は十八日午前五時五十分大連發、午前十時木浦の入口通過、佐世保に直行した、佐世保着は午後一時頃の豫定である、なほ一號機には瀨崎大尉以下六名、二號機には久保中尉以下六名搭乘してゐる

一氣に佐世保着
兩機とも

木浦を通過した兩機は午後零時卅分無事佐世保に歸還した

ツェ伯號の世界一周
七月十五日フ市發か

【ベルリン十七日發電】當地新聞電報の報ずる所によればツェッペリン伯號の亞米利加訪問は世界一周飛行をなすべく行ふため中止となつた右飛行船は多分世界一周飛行のため七月十五日フリードリッヒハーフェンより出發の筈である

建築物の倒壞數ケ所

【ニュージランド、オークランド十七日發電】本日の地震はニュージランド兩島の内サウスアイランドの北部に最も被害多く建築物の倒壞數ケ所ありクライストチャーチ大寺院の塔も破壞した又電信電話は不通となり僅に無線電信を以て通信を維持してゐる第三回震動もまた激しかつた

時計泥棒

十八日午前四時頃、龍山署當直司法主任が、浮浪人狩の指揮に出掛けやうと自宅を立ち出でた處大きな置時計を風呂敷に包んだ擧動不審の朝鮮人男を發見、有無をいはさず引致して取調べた結果、右は漢江通十三番地柚木喜一方に忍び込み竊取して來た歸り途なること判明、被害品は直ちに前記柚木に引き渡した

日本一周徒步旅行
二青年來城

大阪市住吉區株寺町一七九原勇、同市北區本町二の一二西小路辰夫の兩君は日本一周徒步旅行を試みんと今年二月大阪出發中國、九州を踏破し去十日入城、元山に出で日本海に面した沿岸地方をめぐり釜山に出で更に北行して國境に行くとて十八日本社を訪ねた

ローレル號船員

【ワシントン十七日發電】太平洋より大西洋に廻航中の貨物汽船ローレル號の船員は總て救はれたが船長は沈み行く船と運命を共にすべく船を去るを肯ぜなかつた

萬人向成功の秘訣

能率増進研究の大家池田藤四郎氏が科學に立脚し實際の經驗から發表された名論策！キング七月號に

人蔘湯

▲鐵道局の新制度▲一等寢臺車は『イ』二等は『ロ』三等車は『ハ』▲寢臺車は『ネ』食堂車は『シ』▲そこで一等寢臺車に『イロ』と記されてあれば一二等寢臺車▲『ロシ』なら二等車と食堂車▲『ロネ』は二等寢臺車で▲『ハネ』は三等寢臺車▲『イネイ』は一等寢臺車と展望車▲一寸見ればすこぶるやゝこしいが『イロハ』だけにおぼえてしまへば至便▲本町通某商店の看板に百貨金百圓也を九圓七十錢引とある

品質日本一

ヤマサ醬油

今景品附賣出中
素晴しい賣行
賣切れぬ内にお早く
（御近所の醬油店にてお買上げ下さい）

九升樽詰
抽籤　一組五千樽當籤番號　各組共通八月中執行

景品　御進物に花王石鹸弐個と右記抽籤券壹枚呈上

等級	景品種目	壹組の枚數
一等	銀側懐中時計壹個（十五型）	貳枚
二等	手提金庫壹個	拾枚
三等	九等アテナ萬年筆壹本	拾五枚
四等	麁革御紙入壹個	參拾枚
等外	花王石鹸貳個	殘全部

◎但し抽籤の結果等外の方は御買上げの際お渡し致しました花王石鹸貳個を以て等外景品と御承知願ひます

千葉縣銚子町
ヤマサ醬油株式會社
社長　濱口儀兵衛

官製の補血强壯劑　蔘精（人蔘エキス）
朝鮮總督府專賣局製造
賣捌所　京城　貴生堂

債券相場

相場上向く
愈高値の氣配となりました、お早くお求め下さい。

須田町支店新築移轉　須田町新交叉點側にて營業開始本月末迄景品附賣出を催して居りますから御利用を願ひます

福合せ債券（六通あれば四季を通じて毎月くじを樂める面白き方法あり御照會を乞ふ）

相場急變の場合は臨時改正することもあります

此相場は本月三十日迄

債券	回別	仲値	抽籤月
五千圓附（勸業十五圓四分利）	[illegible]	[illegible]	[illegible]
三千圓附（勸業十圓四分利）	[illegible]	[illegible]	[illegible]
二千圓附（勸業二十圓三分五厘利）	[illegible]	[illegible]	[illegible]
五百圓附（勸業二十圓三分五厘利）	[illegible]	[illegible]	[illegible]
百圓附（割引勸業二十圓券）	二回	一三、〇〇 一四、一〇	[illegible]
三千圓附（復興貯蓄債券十圓券）	[illegible]	[illegible]	[illegible]
千五百圓附（復興貯蓄債券五圓券）	[illegible]	[illegible]	[illegible]
千圓附（勸業十圓三分五厘利）	[illegible]	[illegible]	[illegible]
二千圓附	[illegible]	[illegible]	[illegible]

●印　來月くじ

●此相場は仲値ですから實際の賣買値は十圓券十五錢上下五圓券十錢上下で有ます　●債券送料一口十三錢　●印ある分御買受の際は弊社の都合により右掲値段より開き大なると可有之候●勸業銀行月報(號外付)半年分一圓八〇錢一年分三圓四八錢號外丈一年分三六錢（相場表、營業案内御申越次第呈）

東京市麹町區内山下町（日本勸業銀行構内）
日本勸業證券株式會社
電話銀座二四三五ヨリ二四三八マデ　振替東京一八
九州支店　福岡市博多下呉服町　振替福岡一九五五〇番
福岡支店

宮内省御用品　天然ワンサン水　クリスタル　天然サイダー
中原商會

西島ポンプ
カタログ進呈
世界的最高能率を保持せる本ポンプを設置すれば絶對に旱害の憂なし
株式會社西島製作所京城出張所　京城府黄金町三丁目　電話本局一七七三
中央及北部九道販賣所　松田清商店機械部　京城府南大門通一丁目　電話本局二一二八
南部四道販賣所　杉山商店釜山支店　釜山榮町三丁目　電話釜山二四八四

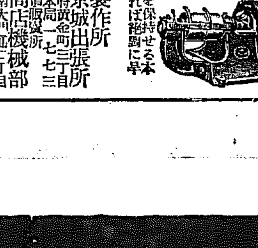

旱魃の征服者!!
農林省比較審査最高第一位入選

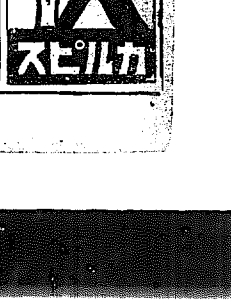

つめたい滋强飲料
カルピス

外遊の思ひ出 夏 (2)

氷を背負って 學業傍らの勞働

在米插話……田中牧師談

米國とは國情も異つてをり、從つてあらゆる習慣も違ふゆゑか先方でカレッヂ生活を送つてゐる學生の殆とは休みに入ると勞働に從事し社會生活にふれる。神學研究のため渡米した私もその翌年即ち西暦一九一七年の夏中の休暇を利用してシカゴに近いインデアナ州のインデアナポリス市に赴き、大學生で組織されて居る大學俱樂部に入つて働いた同地には我國からの移民同胞がすこぶる多く彼等も皆筋肉勞働者として毎日を過ごしてゐた。

彼等同胞は頗る不健康で夜はおそくまで飲みあるき、米國人には惡い印象をあたへてゐたこの有樣に公憤を感じた私は彼等の休憩時間に禁酒の奨勵を利用して語つたが、彼等には馬耳東風で一向あらためる模樣なく異郷の地ではじめてさびしさを味つた。

◇

その頃の私は體重が百五ポンドであつたが遂に一個百ポンドの氷塊を背に負ぶつて一階から三階に運ばねばならなかつた。

勞働が來るのを考へると非常に困難であるが完全に打ち勝んだ…の愉快さは未だ忘れない

◇

『半四の牛で一合の牛乳しかとれぬ』といはれてゐる、ニューヨークの南ケープハッツトレスはその通り草とては殆ど無い殺風景な處だこまかな雜草で實に殺風景な海濱ではあるが海の美しさはこの地へ來た人々の土産になること

まかな貝は砂と共にキラ／＼と光り、避暑地としては實に十分のいゝ所であつた、一日私は五六人の子供とともにその海で遊泳を試み、私はかなりな沖まで出た所が岸に居た少年達の『オーイ』『オーイ』とさけぶ聲がきこへた、以前からこの附近にはフカが出るといふことをきいて居たのでかならずフカが襲來してゐるのだなと考へて一生懸命で岸に泳いだ、子供達にたゞすともしや溺れたのではないかと心配してだとの事であつたそうだ、その日は隨分な波だつたから無理もない事ではあつたが—

◇

その翌年クラーク大學の學生として一年間をマサチユセット州のウスター市で過ごした、下宿と學校の間にバプテスト教會があり、私は十一歳ぐらゐの少年達を頼まれて教へた、未だ完全になりきれぬ英語はたま／＼少年達の發見するところとなりしば／＼訂正された。

◇

暴風雨期に入つた夏は嵐の一日曜日、生徒は全部休むだらうと考へて居た所、ロバートと呼ばれた少年がドロ／＼とした泥にまみれビッショリとぬれた服をきてやつて來た。理由をきくと雨のために溝と道路の區別がつかなくなり溝を道路と間違へてすべりこんだのであつた、私は早速下宿から私の靴下とシャツとジャケツを彼にあたへた、その後彼の誕生には彼の宅から必ず招待をうけた。(寫眞は右ロバート君中央田中氏)

内省しては身の愚さを知る

善行を善行と思意す是即ち惡行なり

文學博士 富士川游氏談

われ／＼がよく内省といふ言葉を用ふるがこれにはもとより程度のある事であるが、誰人でも少しく内省すれば自己の愚さ、又缺點のない事も分り、その惡點を改める為に道徳の數へを守る事に努力する必要のある事を知る事が出來るそれは道徳の數を守る事によつて正常の生活から離れて道徳の生活に入るのが望ましいのである。

道徳の生活から離れる事は出來ないのである。

それゆゑに一日一善を勸めると、若その人の内省が不十分であつたならば一日一善は即ち一日一惡となるのである。一日一善をよく口にする者の最も注意すべき點であると思ふのである。

昔支那に一日一善をなす事を奨勵した人があつて一日に一善をなしつゝそれを帳面に記載して自己を励ます事に努めさした、今日でもこれと同じ樣な努力をすゝめる者は多いのであるが、然しながら善が十分でなくして一日一善をなしたと喜ぶとき、心の中にて感じた愉快を敢て心の外に現して自慢する時ではよい事が即ち惡い事になるのである。支那の人のいつた事に『惡事をなしてしかして人の知らむことをそる、惡の中になほ善念あり、善事をなしてしかして人の知らむ事を急ぐ、善處即ち惡根なり』とあるが、誠にその通りで深く内省して考へればたとへよい事をなした時でも自分自身でそれを善事と思ふ時には決してよいとはいはれないのである

自分は今一つよい事をしたどうか早く人が知つて呉れればよいがと思ふ時、その善事は惡根となるのである。それを虚偽とは知らずして

眞實に近づいたと喜ぶ處にかへつて眞實から離れてゐるのである。これは畢竟内省が充分でない證さあつて、身心を修む事がなくなら

蠶業講習生を派遣

府内貞金町七丁目に新設した東亞蠶糸校では、今回内地長野縣へ蠶業講習生廿六名を派遣することゝなり、十一日水原勸業模範場のもとに出發した、右は朝鮮としてはじめての集團講習でその成績如何は注目されてゐる(寫眞は講習生)

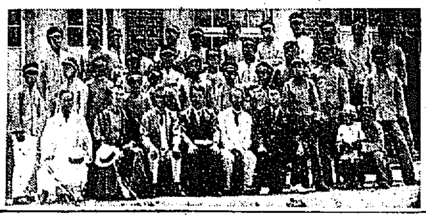

どんな原因で啞者となるか

後天的啞者が多く 腦打撲に注意せよ

わが國の啞聾兒童一萬人の中五千九人が啞者であり、しかもこれら啞者の中には後天的に啞者となつたものが非常に多い事は注目すべき事で一般家庭の者は能る事のであると。…に極力注意を喚起しその…い原因を調査したゞけで…

無能をそこなふて遂に腦の聽覺が出來なくなつて啞者となることは世人の思ひ半に過ぎない現象が多いのです。

最近東京聾啞學校において啞者以來の生徒一三六七人について啞となつた原因を調査したが、その結果は次ぎのやうです

病別	人員
生來	[illegible]
腦膜炎	[illegible]
腦打撲	[illegible]
中耳炎	[illegible]
腦病	[illegible]
麻疹	[illegible]
熱病	[illegible]
百日咳	[illegible]
遺傳梅毒	[illegible]
小兒急病	[illegible]
ヂフテリア	[illegible]
腦水腫	[illegible]
流行性感冒	[illegible]
腦神經痲痺	[illegible]
腦充血	[illegible]
腦脊髓膜結核	[illegible]
赤痢	[illegible]
鼓膜破裂	[illegible]
天然痘	[illegible]
腦貧血	[illegible]
腦脊髓病	[illegible]
ツイヒョウ氏血斑	[illegible]
マラリヤ	[illegible]
腸チブス	[illegible]
不詳	[illegible]
合計	一三六七

以上の內腦膜炎が多數を占めてゐる腦打撲の如きは世親の不注意から來てゐるものと見て差支なくこれ等は親達の注意すべき事で、而して後天的に啞者となつた者が非常に多いのであります。(東京聾啞學校調査)

出場選手

第六回 全鮮庭球選手權大會

來る廿三日【日】……京城運動場で

前年度選手權保持者 湖南代表 林、李組

中央代表…鐵道…張、鄭組　中央代表…殖銀…洪、野副組

湖南代表…木浦…佐藤、嶽組　國境代表…宣川…鄭、金組

忠南北代表…天安…申、朴組　西鮮代表…鎭南浦…服部、鈴木組

南鮮代表…金山…朴、金組　北鮮代表…元山…金、朴組

主催 京城日報

中央館に大津お滿

一行で廿一日から開演

シネマ全プロの興行では最早今日觀客を吸集することが不可能となり東部一流各映畫常設館はレビューボートビルその他實演をさしはさみもつてフアンの人氣を買つてゐる、府內永樂町中央館はこの現狀にかんがみて去月來これにならつてゐたが、今回大ボードビル團を招聘することにした、東部女流劇界の第一人者大津お萬一行廿五名を招聘して行ふもので公演

フリセゲカ

◇……『ギッチョンチョン／＼』を放送したＣＭ管絃團丸山君の作曲したなどもつての外』とのもとに『あれを作曲したなどもつての外』ときつい詰問投書、當の丸山君『編曲と作曲をチャンポンにされては困ります』とすまし顔に、ヘン

◇……歸朝した城戸松竹所長、女優連を集めて『今後女優の第一條件としては嬌態美たること云々』口のわるいの『さしづめ飯田蝶子などがチョンにならう』よ

◇……世界的大歌劇樂大ボードビル團出の公開と中央館大實演その一つにジャヅダンス『ヤスキブシ』あり

喜樂館 (十九日から)▲時代劇『研辰區栗毛』小川雅主演▲パテー社特作品連續活劇『大寶馬王』全六卷▲現代小唄劇『からたちの花』岡田、德川入江、島主演

本邦最初の嬌態…的…ドラマあり、大衆娛樂としては申分ないものである

JODK プログラム

六月十九日 (水曜日)

午前一〇、〇〇 氣象概況、各地天氣豫報

同一〇、三〇 料理獻立『胡瓜の葛煮、魚の朝鮮酢和へ』日用品値段

同一一、〇〇 家庭講座『初夏の生花(三)』馬場 錦壽

正午 時報・ニュース

午後〇、二〇 ラヂオ學校音樂

同二、一〇 婦人講座(詳細)『例數と女性』金 泰治

同三、四五 ニュース、官廳公示事項

同六、〇〇 初等英語講座 笠谷保太郎

同六、三〇 童話『敵に命を捧げた兵士』保田 正昇

同七、〇〇 音樂

同七、一〇 講演『農村復興の喜び』東宮證城社主幹 明石 順三

同七、五〇 ニュース、官廳公示事項

同八、〇〇 浪花節と琵琶拼合

課外講義 小學讀本卷の十一第二十六課ウエリントンと少年 土居 山洋

同八、四〇 內地中繼放送 東北實談『李子芳松』第二席 佐藤 精宏 外

長唄 (東京中繼)

同九、〇五 大衆物語(大阪中繼)『旭の旗風』(池田屋騷動)上

同九、三〇 ラヂオ體操

同九、五〇 氣象概況、各地天氣豫報、プログラム發表、時報

同一〇、〇〇 [illegible]

將棋新手合 (一)

於東京市日本橋區蠣殼町一の四 渡邊東一 (東京) 五段 平手 先番 ▲五段 山北誠三郎 (東京)

(圖は八七步迄の局面)

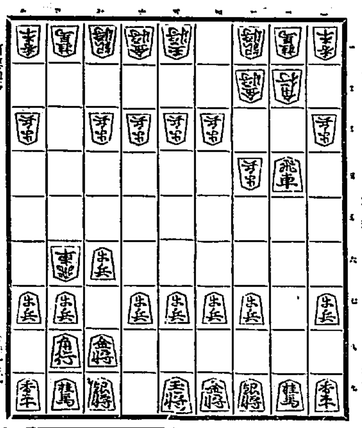

△七六步 ▲三四步 △二六步 ▲八四步 △二五步 △七八金 ▲八五步 △二四步 ▲同 步 △同 步 ▲同 步 △同 飛 △八六步 ▲同 步 △四八銀 ▲六二銀 (以下次號)

渡邊五段講評 (後手)三二金と上るのは、普通に八五步と突く方が順當である(後手)八六步と突くのは、先手と同意味であるか、是れは古い指方となつてゐる、當今研究の結果は、先に飛車の位置を極めない方が有利とされているので二三步と受けて敵飛車の位置を窺ふが便である(先手)八七步打ちは、二六飛と先に引く處である(後手)八四飛と中段に備へるのは、强く爭ふ意味である(先手)二八飛と低く引いたのは、山北氏の善意外職による合みならん強い策略である、味は定法に取りて二六飛を中段に引く方が順當である

梅雨時より初夏への家庭常備藥

メンソレータム

湯疹 毒虫 アレ止 日やけ防ぎ 外傷 神經痛 リウマチス 化粧下

定價 二十五錢 四十五錢 九十錢 一圓八十錢

長壽の秘訣

唯一の補血滋養强壯 不老長壽の靈素 絕望の病弱を救ひ老いても衰へぬ靈素

壽の素

健康長壽は人間願望の最大なるものである。此の願望の成就を欲はゞ、男女を問はず、老幼を論ぜず、まづ壽の素を試みよ

特徵 1、病弱體質の體質を改造する2、精力を充實し、活動力を旺盛にする3、若返り藥として絕大なる偉力を有す4、血液を淨化し、抗病力を强め肉體を美化する5、皮膚を美麗にする6、病菌を復活せしめ、傳染病を豫防する7、胃腸の消化作用を旺盛にし、消化器を健全ならしめ、腦內自家中毒を防ぎ完全なる消化器たらしむ8、酒煙草の中毒、心勞、運動不足、肥滿症等に用ひ、動脈硬化、中風腦溢血を豫防す。根本作用は全身の血液を淨化せる細胞の活力を旺盛ならしむるを以て當用すれば面目一新となり健康長壽を期し得ること請合。

適應症 慢性胃腸病、肺病、中風、腦病、神經衰弱、動脈硬化、貧血、喘息、リウマチ、腳氣、心臟、腎臟病、其他凡ての慢性疾患

一箱 一ヶ月分 金五圓五拾錢也 (送料三十錢)

朝鮮京城光化門通二一〇番地 (光化門ビルヂング二階)

壽の素本舖 日東化學研究所京城營業所

振替京城七九五六番

(說明書文獻進呈)

最寄に販賣店なくば直接本舖へ御注文あれ

外大臣級各界の巨頭を始めあらゆる階級に於て健者も病者も盛んに愛用し益々權力を増しつゝあり。帝國議會に提案された皆松葉は古代より傳はる我民族擁護の靈薬にして昔から松葉は不老長壽の靈效ありと傳へられておりますが其の靈効に救はれたる名士により帝國議會に提案されるや全國の新聞雜誌は筆を揃へて松葉の偉大なる靈効を讚賞しました。

帝國第五十議會へ松葉食獎勵の建議案を提出の名士 前內務大臣 伯爵 清浦奎吾閣下 前內閣總理大臣 伯爵 後藤新平閣下 前遞信大臣 犬養毅閣下 前海軍大臣 八代六郎閣下 中樞院副議長 侯爵 朴泳孝閣下 樞密院顧問 子爵 …閣下 中樞院顧問 子爵 尹德榮閣下

マツバ時代の現出

昔から松葉は不老長壽の靈藥として萬病を癒す効果ある事は昔く世人の知らるゝ處で其の實例も澤山あり近時知名の士の間に之を食する事は盛んに流行して參りました。

松葉食が人體に及ぼす効果 メッキリ胃腸が丈夫になる。食慾が增進して何を食べても非常に美味しい。腦味がメキ／＼增進する。精力が旺盛になる。若帶が鍛へ皮膚を美肌にする。頭がハッキリする。血壓が下る。グッスリ眠れる。便通が好くなる。痼疾の持病が目に見えてズン／＼好くなる。等々其効果の偉大なる事は『壽の素』愛用者に依り保證せらる。

簡易なる自然療法に依り病弱體を改造せよ!

●ノーシン!!! ノーシン!!! 頭痛にノーシン●

日本産業最高章 綠綬褒章 御下賜

蚤のピョコ助 ピョコリと死ぬ

キンメー等 猪印のみとり粉

蚤、虱、油虫の外に南京虫も コロ／＼訳なく退治られます

發賣元 安住大藥房

帝國文藝クラブ

男女に恩恵な他に類例なき安全收入確實有利な自宅職業有り

用紙かざる最大の質徒と趣味とを兼備せる大衆的にて修學好機関たるクラブ執筆界へ一網も間断なく賴きたい諸子は自家で出來る…

大阪市北區與力町堀通四丁目

洗練せる 京城荷札 本町四丁目(電本二二七番) 長のお世話のまた其上に厚い荷札の志し

揖保乃糸 (素麵)

經濟的で消化し易く滋養に富み味ひ又佳良

兵庫縣龍野 播州素麺同業組合 山陽線網干驛前 播州素麺販賣組合

蚊帳 かや

布團綿 中入綿 蒲團

京城本町四丁目 岩見乙松商店 電話本局一六〇一番

京城本町二丁目 岩見商店支店 電話本局六三三番

朝鮮名物 牛肉平壤煮

發賣元 桑田商店

日本公債は 何故下がる?(下)

紐育ボンド市場は株式取引所の構内にあるが株式の取引の補になつた形でやつてゐる。部屋の廣さも株式部に比べるとずつと狭い。こゝで債券の取引が行はれるのであるが、株式部が繁昌して人氣がこの方に集まると、勢ひ債券の方は閑却される形となる。これは自然のなり行きである。次ぎに金利高の問題であるが投資物件としての債券の人氣上この金利高が市場に最も強く響くのである

日本公債の相場

なほニューヨークの債券市場に上場されてゐる日本公債相場は別表(入電してゐるものは大さの如くである。)

	五月廿八日
政府六分半利付米貨公債	[illegible]
同四分利付英貨公債	[illegible]
同第二回四分利付米貨公債	[illegible]
東京市五分半利付米貨公債	[illegible]
橫濱市六分利付米貨公債	[illegible]
第二十五回東拓六分利付社債	[illegible]
日本興業六分利付新社債	[illegible]
大同電力七分利付社債	[illegible]
東邦電力七分利付社債	[illegible]

右の公社債の平均相場を算出すれば左の如き消長を示してゐる

▲本年五月

一日	[illegible]	十五日	[illegible]
二日	[illegible]	十六日	[illegible]
三日	[illegible]	十七日	[illegible]
四日	[illegible]	十八日	[illegible]
六日	[illegible]	二十日	[illegible]
七日	[illegible]	廿一日	[illegible]
八日	[illegible]	廿二日	[illegible]
九日	[illegible]	廿三日	[illegible]
十日	[illegible]	廿四日	[illegible]
十一日	[illegible]	廿五日	[illegible]
十三日	[illegible]	廿七日	[illegible]
十四日	[illegible]	廿八日	[illegible]

なほ下がつてゐるのは日本物ばかりではなくその他の外國物も同樣である。アメリカ内地の公社債も酷しく下押してゐる。一方本年一月以來の內外公社債の新規發行額は昨年に比べ大きな減少を見せ、四月の如きは外國物の發行は皆無であつた。

(單位千ドル) 外國物 內地物 アメリカ
昨年一月—四月 [illegible]
本年同 [illegible]

商賣でないとされてゐる有様で債券相場も目先の低下りはあまり期待されてゐない。

火保會社は苦境
保險金支拂ひ增嵩し 收支が償ひかねる

今年にはいつてからの鮮内火災保險界は非常に不振で保險契約の保險料收入は昨年同期に比し多少增加してゐるが、損害率は極めて高度にのぼり、各社とも經營難に陷つてゐる模樣である。頭書支拂保險金は收入保險料の三割七分より四割五分見當で、これは營業上の經費とほゞ同額なのを常態としてゐる。然るに本年はこの常態をやゝ突破して十一、二割の多額に達し、甚だしい會社では保險料收入額を突破してゐる向もあり、從つて營業費その他の雜費を加算すると經營上收支相償ひ難き狀態で、これは全鮮的の傾向らしく勢ひ中には經營難を訴へつゝある所もある、といふ有樣である

京城組銀 預金增貸出減

京城銀行集會所調査、昭和四年六月十五日現在の京城組合銀行預金高は九千百六十四萬八千八百七十一圓、又貸出高は七千二百九十萬三千六百十九圓で、之を前年同期に比べると預金は八百三十萬九千九十七圓の增加であつたが貸出は百七十四萬四千九百一圓を減少した此の種類別は左の如し(單位千圓)

▲朝鮮商品 [illegible]▲玄米十二萬四千圓▲白米四萬一千圓▲大豆十萬六千圓、▲麥四萬圓▲牛皮四萬九千圓▲綿布四萬圓▲生糸二萬一千圓▲絹布一萬九千圓▲藥園草二萬二千圓
▲輸移入品 米六萬五千圓▲粟三萬三千圓▲小麥四萬二千圓▲綿布八萬一千圓▲綿布十五萬一千圓▲毛織物八萬七千圓

	金額	比前年同期
▲預金		
定期預金	[illegible]	[illegible]
當座預金	[illegible]	[illegible]
特別當座	[illegible]	[illegible]
通知預金	[illegible]	[illegible]
諸預金	[illegible]	[illegible]
合計	[illegible]	[illegible]
▲貸出		
證書貸	[illegible]	[illegible]
手形貸	[illegible]	[illegible]
當座貸越	[illegible]	[illegible]
割引手形	[illegible]	[illegible]
荷爲替手形	[illegible]	[illegible]
合計	[illegible]	[illegible]
有價證券	[illegible]	[illegible]
預ケ金高	[illegible]	[illegible]
金銀有高	[illegible]	[illegible]

▲備考 殖産銀行公共團體貸付金 五二、二五二、五三〇圓
東洋拓殖會社金融部貸付金 一一、五六二、〇三八圓

商品擔保貸 減少

京城商議調査、京城組合銀行五月末現在商品擔保貸出高は左の如し(單位千圓)

種別	現物擔保の分	證券擔保の分	計
朝鮮商品	[illegible]	[illegible]	[illegible]
輸移入品	[illegible]	[illegible]	[illegible]
計	[illegible]	[illegible]	[illegible]
對前月增減△	[illegible]	[illegible]	[illegible]
對前年同月增減△	[illegible]	[illegible]	[illegible]

即ち朝鮮商品貸出高は前月に比し四萬四千圓減、前年同期に比し十三萬五千圓の增、輸移入品貸付は前月に比し八萬六千圓、前年同期に比し一萬九千圓共に減少である五月末現在擔保貸出の主なるもの左の如し

海運界は稍下火
目先は多少不振でも 再び盛況を期待さる

海運界は石炭荷動きの減退等の季節的關係材料が出現し、頭を押へられると共に目先カムサツカ方面よりの歸航船で船腹過剩の傾向となつた頭から傭船料も少落の氣勢に比べてやゝ

低落の氣味 である、最近の運賃は北海道石炭運賃一圓六十五錢(一トン當たり)北洋漁業取運賃百五十圓(百石當たり)大連豆粕積取り十八錢(一ピクル當たり)見當で大體四年の同期と大差はなき狀態である、しかし昨年は六月以後何れも低下を見たに對して本年は

昨年同樣の傾向 をたどるかどうかは頗る疑問とする向きもあり殊に船舶は樺太の木材積取りが漸く活躍し數隻に繼續してゐるため相當の傭船の出動を打つた數はあるが依然強硬で最近、當局が建(三千三百トン)が北洋に一日七百圓の物でカリサツカ一航海三十日の契約が成立し、更に、紅丸(三千百五十トン)が一日六百八十圓でカムサツカ一航海四十日を

勞農政府 が繼續した。これ等は何れも石炭船荷と競爭持てあるが、前途の相場から見れば▲期間では

運合安協の絶望で 三氏引揚に決す
兩派は一大争鬪へ

京城における運合交渉は双方の主張が根本的に相容れないため全く行詰りの狀態となり、今のところ周旋打切りも觀留と見られるに至つたが、これがため、上京中の鮮鐵局勝當局事をはじめ國際運輸の平田、星野兩氏もこゝ兩日中に東京を引あぐる旨、平田氏より鮮鐵支店に通知があつた、鮮鐵三氏の東京引あげは、非運合上の交涉不調であり、これを轉機として今まで表面的には多少和解氣味であつた運合派と非運合派對立爭鬪は、いよ〳〵激甚となるものと見られてゐる

京取取締役に 釘本氏を推す
仲買人組合で

京取仲買人組合では來たる二十日の京取重役改選による後任者の選任につき協議するはずであるが取締役には現相談役の釘本氏を推薦する模樣である

双方の言分

仲買人組合が後任取締役として釘本相談役を推した理由について仲買委員では

現在の京取は我々の立場が盡く無視されてゐるので不安この上もない、從つて、我々は取締役として最も適當な、釘本氏を推すことゝなつた。氏が取締役となれば甚だ心強い

といつてゐるが、これに對して京取では

春繭市況

大田(忠南)六月十三日白繭最高七圓三十錢最低四圓三十錢買賣高六圓二十錢總取引量四千三百四十四貫
丹陽(忠北)六月十三日白繭最高七圓三十錢最低四圓八十錢買賣高六圓三十錢總取引量五十九貫▲六月十四日白繭最高六圓三十錢最低四圓八十錢買賣高六圓二十錢總取引量五百六十三貫▲六月十五日白繭最高七圓三十錢最低四圓八十錢買賣高六圓十錢、總取引量千三百四十五貫
槐山(忠北)六月十四日白繭最高七圓五十錢最低四圓四十錢買賣高六圓五十錢總取引量二千貫▲六月十五日白繭最高七圓四十錢最低四圓四十錢買賣高六圓四十錢總取引量二千百貫
清州(忠北)六月十四日白繭最高七圓六十錢最低三圓八十錢買賣高六圓五十錢總取引量五百貫
報恩(忠北)六月十五日白繭最高七圓五十錢最低四圓四十錢買賣高六圓五十錢總取引量四百六十貫
忠州(忠北)六月十五日白繭最高七圓四十錢最低四圓三十錢買賣高六圓八十錢總取引量六百七十貫
沃川(忠北)六月十五日白繭最高七圓四十九錢最低四圓三十錢買賣高六圓七十錢總取引量三千九百四十四貫

東拓 植付不良

東拓鮮內各支店管內の植付狀況は本日までの情報では昨年よりも不良で、殊に昨年は鮮北地方は良好であつたが本年は全鮮的に惡く、水利組合管內を除いては何れも植付不能の狀態である、水利組合管內でも慶南洛東江沿岸の如きはポンプの水あげ不充分で、隅々あげれば鹽水といふ始末で困つてゐるが、東拓では目下これが對策を講じてゐるが、窮餘たり當代の保存に努力する外なからうといつてゐる

麥作期待外れか
製粉業者は樂觀

一時增收を豫想されてゐた小麥も播種期に入つてよりの旱天續きで結實かんばしからず、當初の一割七分の增收豫想ははづれて、昨今では平年作にとゞまるのではなからうかと懸念されて來た、しかし鮮内地方は早收穫期に入つてゐる製粉原料としては鮮鮮地方の小麥に多り期待されず、黄海道および平安南道の麥作が最も原料の小麥相場に影響するので、その方面の天候に極めて敏感である、しかし平南および黃海道方面の天候は順調の模樣で一割以上の增收を見込まれてゐるから、本年の小麥相場に對しては製粉業者も樂觀してゐる

八十三萬町步に 水利の便がある
水田百六十萬町

朝鮮各地に旱魃の聲を聞くに至つたが、まだ水稻の植付にはさう大騷する程のことはなく七月十日迄もこの調子だと全く昨年の轍を踏むものと言はれてゐる、朝鮮の水田は約百六十萬町あるが、この内何等か水利の便を有するものは八十萬五千三百六十二町步でこれ等は目下田稻の最盛期で朝鮮に於ける稻作の中樞をなしてゐる、然し全然水利の道なく天水によるものは七十六萬三千七百六町步で全畓百姓の四割八分に當り、每年恒例的に旱魃を叫びつゝあるが降雨多く各地に水害頻々たる年はこの天水畓が非常に收作なので數年に一度位の

株式現物專門 京城明治町二丁目 大原現物店 電話本局一八九三番

株式 (十八日)

銘柄	寄付	大引	高値	安値
京取 前	[illegible]	[illegible]	[illegible]	[illegible]
京取 後	[illegible]	[illegible]	[illegible]	[illegible]
鐘紡 新 前	[illegible]	[illegible]	[illegible]	[illegible]
鐘紡 新 後	[illegible]	[illegible]	[illegible]	[illegible]
大新 前	[illegible]	[illegible]	[illegible]	[illegible]
大新 後	[illegible]	[illegible]	[illegible]	[illegible]
安取 前	[illegible]	[illegible]	[illegible]	[illegible]
安取 後	[illegible]	[illegible]	[illegible]	[illegible]
東新 前	[illegible]	[illegible]	[illegible]	[illegible]
東新 後	[illegible]	[illegible]	[illegible]	[illegible]

大株短期

銘柄	寄付	前引	大引	高値	安値
大新 前	[illegible]	[illegible]	[illegible]	[illegible]	[illegible]
大新 後	[illegible]	[illegible]	[illegible]	[illegible]	[illegible]
鐘新 前	[illegible]	[illegible]	[illegible]	[illegible]	[illegible]
鐘新 後	[illegible]	[illegible]	[illegible]	[illegible]	[illegible]
日産 前	[illegible]	[illegible]	[illegible]	[illegible]	[illegible]
日産 後	[illegible]	[illegible]	[illegible]	[illegible]	[illegible]
東新 前	[illegible]	[illegible]	[illegible]	[illegible]	[illegible]
東新 後	[illegible]	[illegible]	[illegible]	[illegible]	[illegible]
日石 前	[illegible]	[illegible]	[illegible]	[illegible]	[illegible]
日石 後	[illegible]	[illegible]	[illegible]	[illegible]	[illegible]

東京現株

銘柄		銘柄	
株新	[illegible]	滿鐵	[illegible]
新東	[illegible]	同新	[illegible]
鐘紡	[illegible]	東拓	[illegible]
同新	[illegible]	同新	[illegible]
郵船	[illegible]	日石	[illegible]
取	[illegible]	富士紡	[illegible]

期米 (十八日)

▲仁川

限月	前場 寄	前場 引	後場 寄	後場 引
(一)	[illegible]	[illegible]	[illegible]	[illegible]
(二)	[illegible]	[illegible]	[illegible]	[illegible]
(三)	[illegible]	[illegible]	[illegible]	[illegible]
(四)	[illegible]	[illegible]	[illegible]	[illegible]
(五)	[illegible]	[illegible]	[illegible]	[illegible]
(六)	[illegible]	[illegible]	[illegible]	[illegible]
(七)	[illegible]	[illegible]	[illegible]	[illegible]

◇東京 ◇大阪 ◇兵庫 ◇下關 ◇桑名 [illegible]

鮮内延べ (十八日前場)

◇釜山 ◇大邱 ◇群山 ◇大阪綿花 [illegible]

◇大阪綿絲前場 ◇二十五センチメートル ◇現物綿絲 ◇銀 大阪砂糖現物 大阪砂糖前後場 市中米標準値

京城手形交換高 (十八日)

[illegible]

落穗

▲運合交渉はいつまで立つても折合はぬときまつたらしく▲双方とも東京を引あげて立つてゐる▲これから運合反對の氣勢をふることになつたといふが▲運合反對是とだらうとして、いろ〳〵述べておきながら▲ひとつこんだことに對しては今に至るも一言の挨拶がないとは不都合だと▲當事者側では大分慨してゐる向きがある▲すったもんだの揚句でごつた返した京城鐵道がどうやら妥協が出來て近くまとまりそうだ▲鐵道局にあつ鉄なさ過ぎて、龍頭蛇尾の感があらうが▲こうしたことの龍頭蛇尾は結構だ▲京城財界の各識は又々京城の田舎が出來ぬとの悲觀說々▲本年取れなかつたら百姓はどうなるか▲天道樣もきこえませぬ……だ

海外經濟電報

倫敦銀塊 二十四片一六分七
紐育銀塊 五十二仙四分三
英米爲替 四弗八十四仙四分三
對米爲替 三十四弗二十五錢高
米棉 [illegible]
印棉 六十六錢安
スチール株 [illegible]
アナゴンダ株 [illegible]

取引停止

▲府内擬慰洞一不詳 瑞恩教▲京畿道高陽郡龍江面東幕上里四六〇 米穀 孫根協▲府內公平洞七〇 毛物 李萬

對外爲替 [illegible]
倫敦 一志九片三二分二三
紐育 四三弗八分七
上海 七四両八分三五

日銀賣出(十七日) [illegible]
翌日物 八圓五毛乃至一錢一厘
無條件 九四 乃至一錢一厘
當月 九厘 乃至一錢一厘

順川 (平南) 六月十六日白繭最高七圓十錢最低四圓七十錢買賣高六圓四十錢總取引量二百八十二貫

株式

人氣稍硬化し 手堅く保合ふ

前場 十七日後場越勢せし振先、今朝は阪地の仲値みを入れて各仕手共氣乘り薄く、只東新一本の寄に始まり跡ヂリ〳〵陥ゞ共に氣配は幾分硬化してゐたが引際阪地の反落に又復無活氣となつた、かくて昨夜後場止に比し東新同事であつた

後場 前場保合し折柄、後場は阪地り一段高を入て人氣は益々高歩調に四圓強を上押したが跡ヂリ〳〵東新は百廿三圓臺からヂリ〳〵の伸悩みに引直小強に大引した跡、かくて昨夜後場止に比し大新十錢高東新八十錢高であつた

ヂリ高歩調

財界の建直る迄 好轉は不可能

過日金解禁說の擡頭で氣崩れた相場も財界の三巨頭及び三土藏相の言明によつて不安は緩和され新内閣の出來を見て漸く事態は變化しつゝある。昨年來の株式經濟が受けた痛手は其の財界の不況によつて投機熱が殆ど無くなり、市場の取引は極めて閑散で多くの投機家も實需も少なく全く無氣力である。何分目先としては內閣改造問題も起つてゐるが、この影響は一時的のものであつて根本的の立直りは不可能である、失業が最大の財界の建直しを必要とするそれには財政の整理緊縮、國民經濟の消極緊縮等に努める外なく財界の危機を救はなければならぬ、即ち財界は寧ろ整理の途を經て漸次平穩化に向ふべく、それまでは小村料で小高下を繰返すであらうと觀られた

東新廿五圓臺の 小浮動相場か

財界の不祥事件で豫測に反し目先に納まるのであらうと云ふ人氣が中心となつて來たので相場も東新が、その足取りは何となく鈍りなく今朝も東新は百二十三圓まで引返し跡又伸悩むと言ふ狀態で全く無活氣を呈してゐる。何分財界が根本的に不良を呈してゐるので好轉する丈けの力なく却つて仕手の消極化すると共に株式界も本式に立直る如くなので株式界は、かくの如く目先としては例の政界安定によつて出動で小浮動を續けるより外なしと言ふことは當分留めず只小材料の出動で東新は百二十五、六圓までは戻すであらうが跡は此邊の中心に相場を續けるものと觀られてゐた

東新一本で 商內全く寂る

今朝阪地の不變にかゝわらず買物入

今日の手口

本玉 十八日前場迄に於ける百枚以上の建玉左の如し

込み人氣に樂觀化したから、の脚も、あつたが跡伸悩み開始手控へで勝ちであった。かくて昨後場の止東新賣方の如く十八日前場迄は東新(百枚以上)

▲賣方京證三三〇、金秀一七〇、松山一八〇、田中道一七〇、白樂七〇、正商四〇、大林三〇▲買方松山二三〇、金融七〇、立山七〇、京證五〇、成富五〇、白井四〇
大新▲賣方小口▲買方新田三〇〇、松山一三〇
東新 賣方新田五〇〇、松山二六〇、京證二四〇、白井一一〇、市川一一〇▲買方正商四〇、白井一一〇、金秀二〇〇、京證二三〇、立山三一〇、京證二三〇、白井一四〇、市川一〇〇

東株取引員の 借款成立す

東京來電に達した電報によると東京株式取引員の借款成立し一名三萬五千圓宛計二百五十萬圓の連帶責任で日歩は一錢七厘とし各自六百圓宛の保險價額であると

期米

阪地に反し 愈締る

前場 今朝阪地は雨を入れて脆くも三十五錢安を報じたるも當築部は依然人氣も薄く鮮天の見透りで中物三十七圓六十五錢先限二十八圓十九錢と僅か七錢安に寄付き、共に八十一錢の小幅で引締り日中強

つよきよわき

株式 不祥事件に對する樂觀で人氣はやゝ硬化し今朝東新は百二十三圓まで盛上げした

▲然し現在の相場は全く伸び又々ゆいので相場は全く人氣の低迷し▲何分財界不況と云ふ根本的の惡材料がある▲相場の本質は利だ、相場の本質を見遇り能たからね▲鮮満の見捨りは鈍いかららねばならまい

▲時に京取事件は仲買人とのイザコザは益々深刻となり今度の京取重役改選に際し釘本氏を取締役

期米 一時崩れ値段は持ち上り天氣の見透も良く、▲その上雨が降らない▲元來この問題は穀物協會と鮮鐵に解決しそうだといふ▲だから双方にいふ分はあつてもこれを拒絶で爭ふ形は互ひにハジの上塗りをするやうなもので決すべきである▲この際どちらも大讓歩を以て解決すべきである▲時に雨は一向に降りそうにない今年も植付不能となるやうな形勢がある米を以て生命とする朝鮮は非常な困難に陥る

前場 今朝阪地は雨を入れて…

買氣強く 更に强調

後場 早朝見越の買物に强硬を呈してゐる折柄後場は阪地の上放れを入れて保合の前れ買ひを喚起し先物二十八圓五十四錢と更に十六錢高に寄付き買方の利喰も多く押されし前場は五十錢と伸悩んだ後、五十錢所とする入電では所に小幅合ひを演じて前場の值へ大引した

材料の出るまで 展開は困難

本年の米界を通觀すると鮮米を消費すべき內地に米が潤澤なため鮮米が少し高くなれば足に向くと內地米と鮮米高に及ぼされて今年仕入の米は鮮米高に伸びない、從つて引きの需要は非常に弱い大して動かれ難き事情に陷つて居るからには大した材料も無いでも鮮米がいつまで立つても相場に大した材料もなくても、の天候次第で一高一低の小浮動を續けることの天候次第で一高一低を繰返す程度に過ぎないのである。して見ると此の相場が局面を觀測するには

浅野筋の態度

中間に多大の買玉を有する京城の浅野筋は一時先物を捨つて居たのである市場一部では中先兩限と目る向もあつたが同手口は既報の如く雨の降つた所で先物を遠期買越しすべき天候の成行きを重視されて居た、目先一向に雨が降りそうにないので期限先物の買玉を全部手

各地延市場は 買物を齎す

今朝阪地か寄勢に崩ろく崩れたのは空相場の賣り込みを入れた爲め買方の運賃投げから來たもので、あるが當所は旱天續きに共物の反撥から、しく阪地の下放れに買氣を阻止され前場は十五錢方押した切り後場は三十錢方戻し引けたが小幅に市場は何れも目先的に見越し正米の延び強く、當所より高値を維持されて居るので方面から見ても手ばなし買物を好む事が多き向が多き、見玉ず何らに買物を招かない向が多き

なほ延市場は買物の良好か多少の崩れは見られるが當分の強さを想像させるものであつた

各地の天氣 (十八日)

東京	雨天	木浦	曇天
大阪	雨天	群山	曇天
神戸	雨天	雄基	雨天
下關	雨天	城津	晴天
龍岩浦	晴天	元山	晴天
仁川	曇天	大邱	曇天
京城	曇天	釜山	曇天

正米

京城 旱天續きに氣配は硬化する一方にて十八日數は各二圓方引締つた丸き三等二十六圓四十錢四等二十六圓二十錢地回玄米上二十四圓三十錢中二十五圓四十錢下二十四圓二十錢一等精白二十二圓丁度白米七十七圓三十錢中二十五圓上八錢二厘中八錢下七錢七厘
大豆 十八圓丁度長湍十七圓十錢金汗十七圓六十錢雜穀十七十錢東豆川十七圓八十錢
仁川 丸キ角チ三等廿六圓八十錢四等廿六圓四十錢石拔三等廿

仕舞方等し前日から今朝にかけては更に中先へ新規に買物を殺し値まで中限で決勝すべき態度を示し一般の注目を惹いたのであった

釜山 大阪の除落に高値賣控へとなり、慶北楊良二十七圓二十錢、東忠州三等廿七圓八十八錢白川十七圓二十錢水原島山十六圓五十錢海州天安平澤十五圓五十錢の唱なるが需要は依然賣行き惡く上物は閑手も多き品押に取引は閑散である

群山 天候の曇り、大阪の下放れを入れたが賣物皆無に氣配堅く前日比四丁目程度、丸七三等二十六圓九十錢四等二十六圓三十錢と變らず小物は依然不足說に人氣強く藥米筋は内地不引合ひ原料高に惱まされて居る模樣であつた
大邱 天候の崩れ氣候に各地の一齊安に群山の取寄りで、人氣も弱く賣物も出で値開き十錢高見當を唱へ、東良二十七圓十錢神方二十六圓四十錢見當を唱へた

鮮內延べ (十八日後場)

◇釜山 ◇大邱 ◇群山

鮮山廻米輸

船便	籾玄米	[illegible]
汽車便	籾玄米	[illegible]
牛車便	籾玄米	[illegible]
合計	籾玄米	[illegible]

資本金貳百万円 朝鮮信託 預金は信託 仁川

營養 乳菓 米の精 米の胚芽應用

維新秘錄 井伊大老 (27)
松林伯知演 吉川保正畫

ことに本來寺とさとつたさうですが佛像は大破壞こうなると社寺奉行の下役が面白半分寺々へ踏込んでは銘で造つた物は手當たり次第に持ち出す、つひには木像まで結城道觀の說によつて大砲鑄造に用ゐる材料として今度は銘佛を鑄潰すことにした。寺々はこれを聞いて佛器は鑄潰し止この儀は御容赦に與りたいと泣頭嗣を差出し、その係りも役人が參るゝと檀家の者と共に袖にすがつて佛像だけはお助け下さいと申す、役人も氣の毒に思つて佛像を慈して置けなぞと、ふ。これを結城道觀が聞いてこんな事では大砲を鑄立てることは出來ぬと今井金右衛門と申す者を寺社奉行に推擧したこの今井は恐ろしい執拗で一旦決心した上は、どんな事でも吃度し遂げるそれです

から寺社奉行になると直に下役を連て隨分の寺々を廻り銘佛を引掛して大砲鑄立てる工場に送るこれでもまだ材料が不足と今度は木宮に安置した銘佛を車に積んで工場へ手をつける、坊さんはあきれはて大砲を鑄立てるに木像はお役に立ちますまいと申すと○『イヤさうでない、これは焚付に致す』などゝ、ふ。今度は石の地藏なぞを持出したがこれは大砲鑄造の材料にはなりますまい。地藏様はひどい目にあつた。おのれ役人無體なりと錫杖を持つたまゝウンとにらんだが石で出來てゐるから動くことは出來ない。イヤ隨分所の寺々では、驚と御喜びが一齊に來たやうに騒ぎ立

て、た。そんな事に驚くやうでは大事は出來ぬと隨眼な今井金右衛門部下の者をつれて威よく寺々に出張する、淺草寺の光照寺に參つた時本堂の右の方の三宿の御堂の上にある佛像材料は餘り佛像ではあるがこの佛の御堂に逃る、イヤ坊さんは驚いて和尚『本尊だけはお助け下さいまし佛罰が當たります』何にお經を御ひます』いふと今井金右衛門が金『これは無益なものを遊るため用ゐるものではないぞ佛様も田畑にするのではあらうが國の爲めに大砲を鑄造いたすれば國の大難を救ふために入用の品これ程の慈悲はあるまい、佛は人々の難を救ふと云ふ人の苦しみを救ふ爲にこの佛像が大砲の鑄料になれば佛の本心にもかなひ事であらうと

和『御尤もとは存じますナ』和『御尤もとは存じますが檀家の者が信心に來まして佛がないと皆が目的に來來の御佛を拜ひませう。それを思召て本尊だけは御容赦下さいまし』金『エ、何と申すことは成らぬ、この本像は形が小さい譯つて目方が輕いよつて佛具もあつて參る銅器とねらはちと骨子を持つて行くぞ』和尚いよ〳〵驚いて泣いてとめたが今井金右衛門はそれをしかり付ドシ〳〵車に積込んで工場にはこぶ兩佛陀の本像も吹音譯も今度大砲も鐵になげ込まれ忽ち鑄解してしまひ、和尚

如くその佛の慈悲圓滿なる形状今にも物をいふかと思はれる金『よく出來てゐるナコレ〳〵和尚この佛像は高さは何尺ある』和『七尺でございます』金『さながら魂があるやうだナ定めし金の量もよろしからう、コレ人足早々引おろせー』これを聞くと和尚が和『暫く、おまち下さいましこの佛像につきましては靈妙な話があると』金『そのやうな話を殘ける爲に出張致したわけではない』和『左樣でもございませうがどうぞこの佛像だけはお取除け下さいまし』金『又してもそんな事を申すか天下のためにこれを大砲に鑄立てるされはこの寺にて雨に打たれ風に吹かれて雨露をいたすより佛像も喜ばうか歡ぶであらうゆ、引おろせ』と下知した

金剛饅頭 本町 龜屋

有效確實ニシテ賞讃ヲ博セル マラリア特効丸 取賣店各地藥店ニアリ 京城府龍山元町二ノ八八 本舖 Ⓗ林藥房

新製 東京無類味付パン コンプロマイス 一ケ五錢 明治町 木村屋

京染なれば京屋へ

第一回配本
創作小說篇
既に出來配本開始
東京麹町區内幸町一丁目
鷗外全集刊行會

鷗外全集 普及版

豫約出版■全二十卷 内醫學篇三卷は御購讀御随意■一冊壹圓參拾錢 別に特製版あり一冊四圓■内容見本進呈■

新村出博士曰く浩瀚重厚なる舊版本が輕快なる普及版に更へられて容易く讀書人の書架の上に上る事は此上もなく便利である

京城日報
朝刊 本紙朝夕共十二頁
京城府太平通一丁目 發行所 京城日報社

賞牌 メダル 徽章
大久保徽章商店

七月號 盛夏食養
料理の友
冷し料理（冷たいビールの肴・ベランダで家庭晩餐）
綠蔭ティーパーティ
釣の獲物で家庭晩餐
海濱生活のお惣菜
茄子胡瓜南瓜冬瓜の料理
食慾をそそる朝食献立
衛生料理
思想善導
主婦の心得べき法律
小兒の避暑法
戀愛行進曲
▲精靈祭献立 ▲重寶な料理 ▲キャンプ生活 ▲盛夏の日本料理 ▲夏休をドウ暮かす ▲東京鮨の材料 ▲海水着
東京 料理の友社

文學士 森傳郎著（忽五版）
獨逸語四週間
附錄 暗記用カード
文學博士 山岸光宣先生御校閲（四六判美裝三百餘頁 定價一圓五十錢 郵税書留十八錢）
整然とした組織と綿密な講義は獨逸語初學者にとつて無二の良書であり、既習者にとつては獨逸語知識の再整理として必携の良書である。
本書の七大特色—一日一課學習—簡易な暗記カード—課題文法の豫習—發音符標文字の採用—日常必須單語の組織的集成—適切なる練習問題と解答—讀者の便宜の爲めに著者の責任懇切を求むる質問券
圖書目錄進呈 發行所 東京牛込區新小川町二丁目四番地 振替東京八〇四六二番 柏葉書房

新刊
函數生物學
理學博士 八木誠政氏 農學士 小泉清明氏 共著 菊判布裝 正價六圓五十錢 全一冊 送料參拾錢
本邦には生物の分類、形態及遺傳等に關する記述的書籍は少しとせぬ。然るに未だ生物現象を力學的に取扱つた學術書あるを聞かない。既存の生物學書は勿論斯學の基礎を與ふるものとして肝要なることは明であるが、共れのみでは生物の生ける機構或は生物群の環境及交互に對する關係等を動的に認識することは困難である。本書は生物現象の量的研究及最新的認識の方法を讀者に與へむと試みたものである。即ち最初に數學の部分を設けて簡單に既修の知識を復習し且つ實驗結果の力學式化を說明し初學者により簡明に把握し得る樣に配列した。然る後生物界に起る凡ての現象を最新のグラフ及方程式により說明し研究者は勿論入口問題等に興味を有する特殊研究者にも亦新たなる思推の發展に便益を與ふることを信ずるものである。
出版元 東京市麹町區中六番町五四 振替東京百七番 電話九段千拾番 合名會社 裳華房

新刊
理學博士 眞島利行先生 主幹
日本化學總覽
日本化學總覽は財團法人啓明會の援助に依り編纂せられ更に多數斯家の助力に依り出版せらるゝものなり。本書第一卷出づるや明治十年より同參拾參年の間に於ける本邦化學的文獻の檢索は恰も囊中の物を探ぐるが如く極めて容易なるに至りしは學界に於ける定評也今回刊行の第二卷は明治參拾四年より同四拾壹年迄の明治時代に於ける邦人の重要なる化學的發見發明多く且現今理、工、醫、藥、農學各方面の斯界に雄飛する先輩諸氏の初期的研究の業績を洽く收蔵せらる。されば諸學校、諸官廳、化學工業會社、研究所等は勿論苟くも化學に關係ある研究者技術者等の座右に缺くべからざる良參考書なり。
日本化學總覽 第壹集第壹卷 正價金拾貳圓五拾錢 送料六十五錢
日本化學總覽 第貳集 第壹卷 第貳卷 正價金拾貳圓五拾錢 正價金九圓五拾錢 送料各六十五錢
發行所 仙臺市米ケ袋中ノ坂通三六 振替仙臺一八八五番 電話一八八五番 財團法人 日本化學研究會
販賣所 東京市麹町區中六番町五四 振替東京百七番 電話九段千拾番 合名會社 裳華房

病菌繁殖
時節柄
御家庭に
御旅行に
御執務に
下痢腹痛の御用意に
糖衣アドース錠
專賣特許 强力吸着劑
腸内に醗酵する有毒瓦斯病菌細菌を吸着し消毒するに極めて强力なる作用を有するを以て夏季に向ひ必備必携の止瀉整腸劑です
本店 大阪市東區道修町二 支店 東京・京城
藤澤友吉商店

宮内省御用達
菊正宗
京城 前田商店
釜山 本嘉納釜山支店

總じての色合よい
表裝は
本町通り
水原彩光堂
電本二三九七番

農林種苗便覽 秋の部 御申込次第進呈
東京淀橋町柏木
日本種苗合資會社

慢性胃腸病に
デブース氏錠
今晩のんで明朝の御快通
容体に御注意
京城 新井大藥房 其他全國有名藥店にあり

養鷄用完全飼料
其他家畜用飼料一切
東洋畜産興業株式會社
京城府義州通二丁目
電話本局 一七六七 一五六六

朝鮮地圖販賣元は（一覽表進呈）
京城長谷川町 小林又七朝鮮地圖部

國民の健康は—胚芽米と麥食
清水式精米麥機
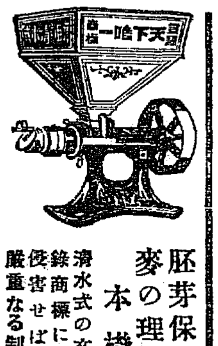
胚芽保存の精白と麥の理想的精白は本機の特長
清水式の文字は登錄商標にて之を侵害せば法律上嚴重なる制裁あり
製造發賣元 東京市神田五軒町三 清水商會

家庭用小型精米機
特約店 泰明商會京城出張所
京城府黄金町一丁目

創立明治參拾貳年
倉庫業兼營
京城府南大門通貳丁目百拾壹番地
株式會社 朝鮮商業銀行
頭取 朴榮喆
副頭取 和田一郎

品質本位
花王石鹸
生きたお遣物
當節の事ですから御中元の御贈答は思切つて實用向で價が品に生きてゐるものを選びませう。お値打、お體裁、ご便利眼先の利いた生きた御進物はまづ花王！
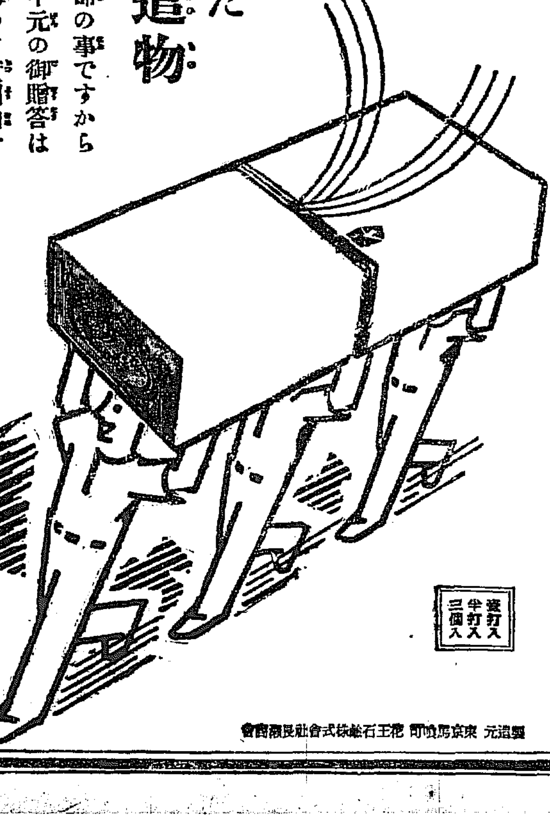
壹打入 半打入 三個入
發賣元 大阪市南久太郎町 長瀨商會大阪事務所
製造元 東京馬喰町 花王石鹸株式會社長瀨商會

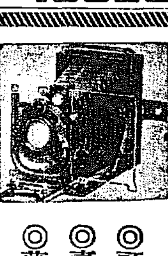
當店直輸入ノ寫眞機ハ必ズ皆樣ノ御氣ニ召ス事ト思ヒマス
家庭用活動寫眞機、映寫器等モ御座居マス、其他材料ノ御用命モ是非當店へ
木村洋行本店
支店 大連市

急告
安價ナル包裝ヲ御利用下サイ
◎鑛石入麻袋
◎古セメント袋類（加工改造）
平壤府警察署通江岸へ
新古鐵銅商 麻袋賣買
當所商店
電話一〇三番
◎顧客本位
◎賣買現金
◎薄利多賣

不戰條約案

何等修正なく原案通り可決さる

特に警告又は希望條件を附するには及ばぬ—

樞府委員會の決定

【東京電報】樞府第二回精査委員會は十八日午後一時半より不戰條約につき審議を開始し、十七日の政府の答辯に基づき本條約案の內容に關し伊東委員長は質問應答の結果のあつたのに鑑み當日は態度を改め「政府は憲法上に關する重大問題なるがゆゑに特に充分言論を盡くされたし」と述べたる後、問題の「人民の名に於て」の字句に關して各委員より意見の開陳をなしたが、右字句につき

政府は婉曲に憲法に抵觸してゐる事を認め憲法の條章に見てその宣言文を添附する事となつたのであるから、樞府としては殊に本條約案の調印當時に於ける政府の失態に關しては詮鈎外であるため敢て追及する必要がないからこれを承認するを可とする

といふ事に意見一致した、依つて何等の修正提議をも見ず政府原案通り可決した、ただその際「自衞權問題に關して特殊の特殊權益に對し留保しなかつたことは失態である」との意見も出たが、此の問題は今後滿蒙問題の發生した際に於て解決し得るのであるから殊更留保の必要を認めないといふ理由で本條約を承認する事となつた、次いで愈よ報告書作製に關する協議に移り種々議論を戰はした結果

政府が既に憲法違反を前提として宣言文を附し諮詢を奏請したる以上、樞府としては本條約に對し特に警告又は希望條件を附するに及ばない、右報告書作成に當り政府は精査委員會に於て憲法上の疑點を避けて宣言文を附し諮詢を奏請したるが故に樞府に於てもこの政府の見解に同意し承認するものである

報告書に右の文句を挿入して各委員の意見を詳細に列記する事となり、伊東委員長の手許において右報告書を作成する事となつて午後三時五十五分散會した

論議の必要なし

と樞府は認めたか

【東京電報】十八日の樞府委員會では議論一致を以て政府案を承認しさしもやかましかつた問題も僅々二日間で片づけられ寧ろ呆氣にとられた觀がある、しかし樞府が憲法違反の問題に觸れる事を避けたのは「本案を以て憲法違反と認めざるにあらず」既に政府がこれを認めたる以上これを論議する必要なし」としてゐる如くである

政府側安心— もう急ぐ必要もない

きのふ閣議で決定

【東京電報】十八日の定例閣議は午後一時半より開會、特別別項の如く田中首相より十七日の樞府精査委員會における經過報告あり、意見交換の結果左の如く意見一致して三時散會した

問題となつてゐる憲法違反については決して憲法違反にあらざる事を樞府委員會も認めてをり政府も亦憲法違反といふやうな態度は表示してゐない、即ち樞府側と政府側との間には何等その意思に於て行違はないのである、江木鐵相すら早く結論を切上げようといつた位であるからその間の消息は自ら明瞭で、新くなつた

以上別に急ぐ必要もあるまいから二十六日の定例本會議に上程されるを待つがよい、尤も本會議では多少議論はあらうが、內田伯の進退問題を惹き起すやうな事はあるまい、又議會に問題の殘るやうな事もないと信ずる

首相の報告

【東京電報】昨日の定例閣議において田中首相から報告した十七日の樞府精査委員會の內容左の如し

新聞等では恰も政府が憲法違反と認めて留保宣言を附したかの如く傳へらるるが、政府は決して

二十六日の本會議に上程と決す

【東京電報】不戰條約案は別項の意味を以て滿場一致を以て樞府委員會で可決された、しかしてすでに委員會で可決した以上本會議にても滿場一致を以て可決するものと見られるが、本案は二十六日東委員長と二上書記官長および前田法制局長官と協議の上廿六日の定例本會議に上程される事となつた

明治大帝聖蹟保存記念碑

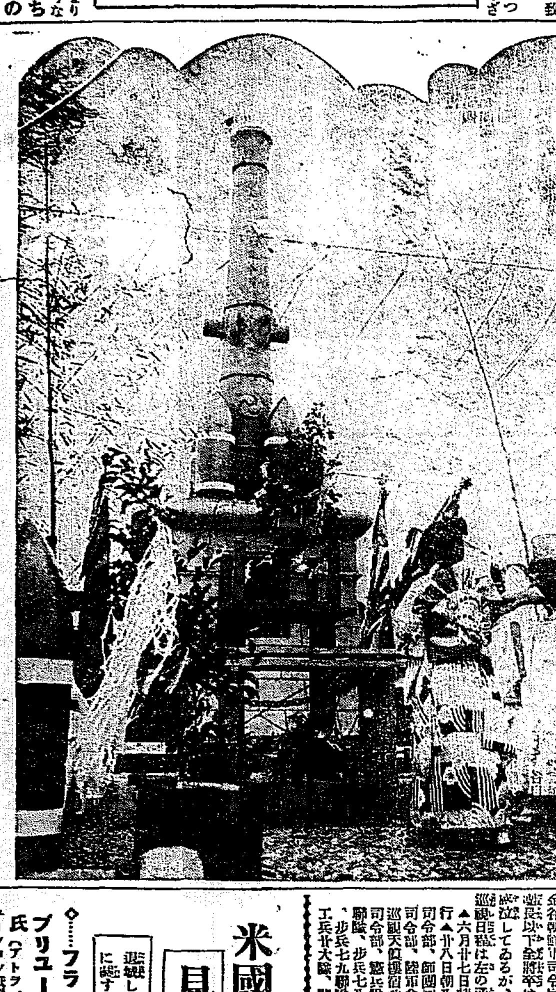

東京府下赤羽火藥庫前に天覽臺といふ小高い丘がある、これは明治七年、九月、十二月に三度大帝が親しく砲兵演習をこの附近に行はれたとき暫し御足をとどめ給うた所で、天覽臺といはれて居るが、それがあまり世間に知られてゐないのを遺憾として昨年六月兵器廠、赤羽町、岩淵町の三在郷軍人會が諮つて記念碑を建立し、これが工事完成したので、十六日午前十時より縣郡の名士を招いて盛大なる除幕式を催した

內田伯の態度

豫ての言明の手前 修正案を出すか?

【東京電報】不戰條約に關する內田伯の態度は最も注目されてゐるが、すでに樞府にて憲法違反を前提として本案を承認したる後に於て內田伯としては最も不利なるものを生ずべく本會議にて委員長より委員會の報告をなす場合、内田伯が憲法違反なる事を認むるが如き言をなす以上或る場合においては修正案又は留保宣言文撤回修正案を出すに至るべしと說明して居るところあるべしと見られてゐる

て憲法違反と認めて留保宣言したものでない、あの儘にして置くと誤解で條約上の大問題を惹起する惧れがあるからこれを避くるため明瞭に宣言した次第であり、樞府委員會亦これを認めた様子であつたから政府の責任にかかはる樣な警告等が樞府で附せらるることは豫想されぬ

日支條約改訂 準備會議

主として關稅條項に付凝議

【東京電報】日支通商條約改訂準備會議は十八日午後二時から外務省に於て開會、外務、內務、大藏、商工、農林、拓務各關係省次官、局長等から兒玉(正金)、安川(三井)、三宅川(三菱)、武井(紡績)、喜多(大阪日本綿花)、森(日清汽船)、白石(日清紡)の諸氏出席、關稅中心の項目につき協議を進めた

朝鮮人の參政權も將來問題として考慮

當面の問題は生活の安定

【東京電報】小村拓務省次官は十八日午前十時田中首相を訪ひ將來實現を期すべき植民政策の具體策につき成案に基づき報告說明をなしたが、更に樞日につき十九日拓務省にて拓相、次官、各局課長會議の上審議するはずである、決定した具體案要綱は左の如くである

第一部門(朝鮮關係)

一、當面の問題としては、產業政策、交通政策を確立し朝鮮人の生活向上安定をはかる

一、將來の問題としては、參政權並に財政問題等に關する方針は今や一轉機にあり拓務省設置を機會に百年の計を樹つべきものと認めその目標は(一)朝鮮人の幸福增進のためにする諸施設(二)內鮮共助

第二部門(滿洲、樺太、

◇……拓務省の植民政策具體案

その他の地域に關する問題)即ち一般的としては一貫せる方針による政治、經濟の運用

一、個々の問題としては臺灣產業の根源改善

一、臺灣と對岸南支との關係を圓滑ならしむること

一、關東州を中心とせる食糧問題解決、帝國資源の化學工業及び阿片問題對策確立

一、南洋に於ける砂糖、燐鑛の如き貴重なる資源開發施設

第三部門(移植民及び外務拓殖問題)

一、移民收容所の取扱方と內容の改善

一、移民監督官設置

一、移住地の國情調査のため拓務省官吏及び技師を植民地及び海外に派遣しまた民間團體と連絡

一、拓殖の根本方針を左記主義により確立す(一)平和的發展(二)經濟的資源の自由開放

設置趣旨及方針を指示

小村次官から關係地方長官に

【東京電報】拓務省では來る二十四日日下地方長官會議のため上京中の朝鮮の關田、安達および金の三知事、各府の主務知事、神田關東廳內務局長を招集、小村次官より設置の趣旨および今後の方針を指示するはず

數を以ては對抗できぬ

質を以て補ふ外ない

軍艦長門で開催した地方長官會議と岡田海相の訓示

【東京電報】地方長官一行は十八日午前折柄の雨をついて橫須賀港外在泊の長門に乘艦、東京灣口で長門の砲術作業および連合艦隊航空隊の飛行作業を參觀、同十一時半橫須賀に入港、同四十五分より長門艦上で長官會議第四日を開き、岡田海相は軍縮問題に關し左の訓示をなした

近般米大統領改選及び英國內閣の更迭に伴ひ軍縮問題に關し英米に於ける世論次第にたかまりつゝあるは御承知の通りでありますが各國の期待する如く公正合法的に之の目的を達し得るや否や未だ俄かに豫測を許さざるものがあります、しかしその結果如何に拘らず帝國海軍は數量をもつて英米と對等を持することは財政上困難なるが故に吾々は人的要素の優越と新式兵器の整備とをもつてこれを補ふを必要とします、幸ひに現在の我海軍としては右に關し充分の自信を有し、なほ孜々として內容の充實に努めて居ります

廿日までにと 蔣氏飽迄强し

唐、何兩氏近く徐州行

【北平十八日發電】唐生智、何成濬兩氏は二十日前後徐州に赴き蔣介石氏と會見し閻馮問題の一切を報告するが、蔣氏は徐州に軍事會議を開き對馮作戰を協議し馮が二十日までに運城に來らぬときは馮軍討伐攻擊を開始すべく目的地點は洛陽に決定してゐる、なほ蔣氏は同地を指揮して鄭州まで總司令部を進め同地で河南省對策を協議すると

朝鮮人の勅參を本府に

新設するの官制改正

案は既に法制局に廻附

本府は本年七月一日から朝鮮人の勅任參與官を本府に新設する豫定を以て本年度豫算に計上してゐるが、右は總督總監の諮問に應じ朝鮮統治を審査するもので、新設に關する官制改正案は既に法制局に廻附されてゐる、しかしその他の官制改正との關係もあり七月一日までに閣議を通過し、式は多少遲延せんかともいはれ、勅裁をうるか否かは頗る疑問とされてゐる、改正令の公布と共に朝鮮人官吏の有能者中から任命があり、これと同時に現在の事務局長の任命もあるものと見られてゐる

第一線將士の勞苦を思召さる

第二十師團御慰問の瀬川侍從武官日程

畏くも　聖上陛下におかせられては國防の第一線に立つ第二十師團將卒の勞苦を思召され瀬川侍從武官を師團御慰問使として差遣の御沙汰あらせられることになつたので、金谷朝鮮軍司令官、上原第二十師團長以下全將卒は有難き御思召に感泣してゐるが、瀬川侍從武官の巡視日程は左の通りである

▲六月廿七日朝釜山上陸同夜北行▲廿八日朝八時五十分入城軍司令部、師團司令部、四十旅團司令部、龍山衛戍病院、朝鮮步兵隊司令部、憲兵隊本部、野砲二十六聯隊、天位宿泊▲廿九日憲兵隊本部、步兵七十八聯隊、衛戍病院、步兵七十九聯隊、騎兵二八聯隊、工兵廿大隊、龍山憲兵分隊巡視▲三十日朝九時五分京城發、午後三時六分平壤着、柳家ホテル宿泊▲七月一日卅九旅團司令部、衛戍病院、步兵七十七聯隊、憲兵隊本部、飛行六聯隊巡視▲一日夜十一時五十八分平壤發、▲二日午前十時五十三分溫陽着、衛戍病院分院巡視神井館宿泊▲三日溫陽を自動車で出發、午後零時十一分天安發、一時卅四分大田着、憲兵分隊、步兵八十聯隊第三大隊、衛戍病院分院巡視、鳳鳴館宿泊▲四日午後一時四十四分大田發、同五時二十六分大邱着、唯屋旅館宿泊▲五日步兵八十聯隊、衛戍病院、憲兵隊本部及分隊巡視、午後五時卅四分大邱發、同九時卅分馬山着、望月旅館宿泊▲六日重砲兵大隊、衛戍病院分院、憲兵分遣隊、要塞司令部、憲兵分隊巡視午後三時廿分鎭海發、午後七時釜山鎭宿泊▲七日釜山滯在分隊、京城孫支部、運輸部出張所、兵器本廠駐在所、兵器本廠埠子聯作業班巡視

恩命あらん

和田少佐に ―飛行犧牲者

【東京電報】去る十一日平壤飛行聯隊で飛行中墜落負傷し十八日遂に逝去した第六聯隊中隊長和田少佐に近く左の恩命あるはず

陸軍航空兵少佐 從六位勳四等 和田昌雄

敍正六位授旭日小綬章

葬儀は廿一日

【平壤特電】和田少佐について飛行聯隊では十八日午後七時三十分營舍において左の如く發表した

和田少佐は本籍東京市牛込區市ヶ谷田町三丁目十一番地當年三十九歲、大正二年五月陸軍士官學校卒業、其後航空兵を志ざし陸軍航空學校に學び累進昨年少佐に進み、四月フランスへ出張を命ぜられ、出張中八月平壤飛行聯隊附となり十月歸朝、十一月歸任、本年四月中隊長となつたもので、なほ和田少佐は大正九年平壤へ來て初めて高等飛行を見せた人である、葬儀は二十一日午後零時半から偕行社で行ふ

漢冶萍の整理監督

全體會議で決定

【上海十八日發電】昨日の全體會議で決議した重要案のうち注目すべきものは左の如くである

一、粵漢鐵道、隴海鐵道、及び甘粛、綏遠線を二十一年より二十六年までに完成す、これに要する費用は[illegible]國賠償金を使用す

一、漢冶萍公司に委員を派して整理せしめ、委員會を組織して監督す

一、勞働制度を改善のため本年九月までに調査、實施の方法を決定す

外遊の時期不明

馮氏の態度は依然不明瞭と

【北平十八日發電】馮玉祥氏は十六日付閻錫山氏に對し部下軍隊その他の後始末が終了次第太原に赴き俱に外遊につくべき旨回答して來たが、出發期日の點は依然曖昧にしてゐる點から見て眞に外遊の意思ないものと見られてゐる

米國記者の見たる朝鮮(下)

退城した米國記者團一行は南天より左の如き「朝鮮に對する感想」を寄せた

◇……フランシス・ダブリユー・クラーク氏(アトランタ、コンスチチユーション紙編輯長)

朝鮮の手を待つ點は至難である。豐富な觀察と經驗とを有する朝鮮の將來に重要を感味せざるを得ないであらう、朝鮮が將來に向つて進みつゝある現在の姿は目前に展開し、朝鮮は恐怖すべく興味ある人民にも深い印象を與へた。堂々とした街路や立派な鐵道や壯麗な建築物を見るにつけ、その光輝ある將來を豫想することが出來る

◇……フランシス・イー・リーガル氏(スプリングフィールド、リパブリカン紙外報記者)

充たされた溫和の地方である。村落は太古の風あり、田園は今なほ舊式農具を使用して勞力の浪費が多い。目下旱魃のため土地乾燥して生色なきも緑樹繁れる山野は將來の繁榮を語つてゐる。京城においてわれ〳〵一行は非常な歡待に預かり澤山の御土產を贈られ朝鮮の忘れ難き印象を與へられた。

◇……ポール・ダブリユー・ライト氏(シカゴ、デイリイ、ニュース記者)

自分は一年半前に來鮮したが、今回再訪の機を得て、その間進步の跡の顯著なるものあるを見た。(へは)ずよ…の進行の如き、これは十二指腸虫撲滅の助けになるものといふことを米人醫師からも聞いた。朝鮮の要求するもの多々あるべきもこれは朝鮮人自身の努力と援助によつて得らるべきものである

◇……ジエツド・エム・ルイズ氏(テキサス州ハウストン紙副社長)

自分の朝鮮に關する印象は恰も强制的でなく實際の知識を欲求して通過する少年のそれに等しい。若き人の印象は兎角舊式に囚はれ易い。思ふに朝鮮人は一個の國民として過去の中に住むせず殊に今日の靑年は專ら將來に目を注ぎ自由教育を通じて興らるべき方面の勉習を希求してをる。」

茶話

登山季節となつた▲朝鮮で一番高いは白頭山▲同じ登るなら白頭山と▲此山頂を極めんとする山岳愛好家は多けれど▲馬賊や不逞鮮の脅威に二の足を踏んでをる始末だ▲茂山又は惠山鎭の守備隊では▲每年一回旗揚として白頭山登攀をやつてをるから▲特殊な人はこの旗揚に參加すれば▲護衛つきの登山が出來るとのこと▲山林部の佐藤技師もこれに參加したいとて▲その期日を問合せ中である▲山林部では二三十名の團體があれば▲舥山鎭又は茂山の營林署員をして案內の便宜を計るさうだから▲白頭山登山を試みたい人は同志を糾合▲山林部に對して團體交涉をやつたら上からう▲總督府の新廳舍へども去り難きけふ日は▲なるべく部屋の中は廣くしい物を置かず▲通風をよくすることが肝要▲本府秘書官室には主なき机が四つも所狹きまでに並んで居たが▲不必要の二つだけは御用濟につき取り除かれた▲入り被れば机減る位で、問題でないが▲入増せば水增す▲あつちこつちで水飢饉が傳へられてをる昨今の心配さでは▲京畿去りやらぬこの秋の入出には▲今から獸ひやられてならぬ

—人—

◇國分軍慶氏(林野調査委員會事務官)咸鏡南道へ出張中十八日歸城

—會—

總督招待會 十九日午後零時三十分より官邸に軍事輸送協議會列席者一同二十餘名を招待して午餐會を開く

淺野氏茶話會 淺野育英會の設立者淺野太三郎氏は今回設立推選された第一回給費生二十四名を十八日午後自宅に招待茶話會を開く

團體

◇京城齋正高等普通學校生徒七十六名十八日京城發安東方面に旅行二十五日歸城

◇龍岡郡主催見本展示會満洲視察團二十五名七月一日安東方面より入城二日夜釜山

滿鐵總會

二十日開會

【東京電報】滿鐵では二十日の總會にて(一)定款變更(二)昭和三年度事業報告書その他承認の件(三)利益金處分(配當一割一分)(四)社債發行の件(七千萬圓)の諸事項を附議することとなつたが、右定款變更は十七項目にわたつてゐる

石灰窯業の共販範圍擴張

朝鮮にも及ぶ

昨年末より電氣化學工業、日本窯業、信越窯業の三社間に關東、東北方面の石灰窯業の販賣に關し價格の協定を行ひ電氣化學工業が一手に販賣を引受け共同販賣を行つてゐたが、今回更に右の範圍を擴張して全國的ならしめ關西方面は日窯、九州方面は信化が一手に引受、しかして朝鮮窯の假業氏および信化の近藤氏との協議により、九州と同樣信化で引受ることになる模樣である

廉賣市は萬全を期す

百貨店廉賣市は十七日の委員會で商店への參加申込店の範圍を如何にするかを協議した結果、すでに申込んだ店はそのまゝとし、今後申込まうとする物は謝絕することに決定した、しかして今回の百貨店市を國の百貨市とするため、出來るだけ多くの商品を網羅するに努め、今後も未だ出品申込をして居ない特殊商品販賣店に對しては參加勸誘をなすはずである又聯合會では十九日午後一時より出品業者を商議所に招集、出品準備および出品者の協議を行ふ

諮問事項

一、金融組合關係法令の改正に伴ひ組合業務の調査指導上特に留意を必要と認むる事項

二、金融組合以外の所屬法人の現況並聯合會として之に對する監督指導上及業務實地調査上特に注意する要ありと認むる事項

三、聯合會及金融組合に於ける預金部長期資金借入金の運用狀況

金組理事長

本府で三日間

各道金融組合理事長會議は六月十八日から三日間の豫定で本府第一會議室に於て草間財務局長統轄の下に開催されてゐるが、その日程及本府提出諮問事項は左の通りである

▲十八日午前(本府提出打合事項打合)午後(朝鮮金融組合協會開催負會)

▲十九日午前(總督訓示諮問事項答申)午後(諮問事項答申)

▲二十日午前(聯合會提出打合事項打合)午後閉會主指示

◇濟經◇

爲替受拂高

京城商議調査、京城組合銀行五月中の爲替受拂高左の如し(單位千圓)

		取組	拂込金	代金取立	計
▲受入	朝鮮內	八、六五七	二、六五五	二、二三二	[illegible]
	內地	一二、〇五四	六〇四	二五、一〇九	[illegible]
	滿洲及浦潮	八四二	一六	一七	八三四
	外國	[illegible]	二	二	二三五
	計	二三、八五九	[illegible]	[illegible]	[illegible]
▲拂出	朝鮮內	一一、三〇三	一七〇三	三、三二六	[illegible]
	內地	四、五三六	二、七六六	六、七七一	[illegible]
	滿洲及浦潮	一〇九	二二一	一、三一六	
	外國	一四	六四	一〇〇	
	計	一六、六三〇	九、八七六	二六、四三四	

受拂超過

朝鮮內七百萬四千圓(拂出超過)▲內地二千二百四十三萬二千圓(受入超過)▲滿洲及浦潮廿九萬三千圓(受入超過)▲外國廿萬圓(受入超過)▲合計千五百九十萬二千圓(受入超過)

春繭市況

堤川(忠北) 六月十五日白繭最高七圓四十錢最低三圓七十錢買取六圓二十錢總取引量千四百八十九貫▲六月十六日白繭最高七圓四十錢最低三圓七十錢買取六圓總取引量千七百九十貫

安邊(咸南) 六月十六日白繭最高七圓三十錢最低四圓三十錢買取五圓八十錢總取引量四十一貫 黃繭最高七圓二十錢最低四圓二十錢買取六圓總取引量三百六十四貫

安東(慶北) 六月十六日白繭最高七圓三十錢最低四圓三十錢買取六圓總取引量五百十三貫

廉賣市の商品が市價より高いといふ事のない樣檢査をなすはずであると

◇株式◇

大株短期引跡

新東	七十八圓六	(不變)
大新	百三十四圓七	(十錢高)
日產	四十八圓四	(十錢高)
東新	百廿三圓五	(四十錢高)

◇期米◇

各地期米後場止

▲下關三〇七七▲桑名十一番二八三二▲名古屋三〇三〇五六▲會澤二八九九▲熊本三〇一〇▲大阪最終氣配三十錢(二錢高)

仁川期米各店俵合(單位百石)

四 買方	㊁二㊄五㊅二㊆二㊇
同 買方	㊂二九㊃二㊄一㊅六カ
ネメ二	
同 買方	㊈九㊉七㊁二カネメ四
中根賣方	㊅八㊆三七㊇二四㊈二
同 買方	㊉一五㊁七三㊂六九
先根賣方	㊃六㊄一〇
同 買方	㊀三カネメ三〇〇
五㊅七	㊀五二㊁五二㊂七㊃四

大阪期米手振(前場)

賣方は牛尾、太田等にして買方は岡米、管理、滑先等であつた

仁川穀物出入(十八日)

廻着	籾(俵)(後)	一、〇九九
	同(船)(後)	三〇五
	米(叺)	四一九
	白米(叺)	ナシ
輸移出	大豆(叺)	二七二四
	白米(叺)	一、八五〇
	同(二斗入)(袋)	三、三〇〇
	玄米(叺)	一、一〇八
	大豆(叺)	一、三五五

◇市況◇

鮮魚小賣 十八日京城水產市場の水揚高は三千五百六十八圓總貫數二千三十二貫で入荷多き小賣みを見た(單位圓十貫匁)

▲タイ三二▲サワラ二三▲小ダイ三六▲モエビ六〇▲クルマエビ一五〇▲ヒラス二〇▲アヂ一五▲コノシロ一五▲メバル一二▲アナゴ一五▲ヒラメ二〇▲イカ二五▲スヽキ二二▲ハモ二五▲アワビ四五▲ニベ二〇▲イセエビ六〇▲アユ三〇▲上ザツ一七▲並ザツ五▲カマボコ二〇▲仁川ダイ五〇▲仁川スヽキ四〇▲鯨物アユ三六〇▲鯨內アユ二〇〇

綿糸布 綿糸▲堅調に保合ふ 米綿三十五錢高印綿六十錢安との電報に綿糸は氣迷ひ深き模樣で前日と保合つてゐた、市中綿糸布に商內は閑散であるが商高を眺めて手持筋は賣急がず從つて相場も確健に保合つてゐた而して現物は地方よりの大口入注皆無十八日市中相場は三三一二百三十六圓範圍二百十四圓金剛山百九十九圓處であつた

砂糖 砂糖▲砂糖相場 銑外砂糖市場 キユーバ定期 一弗四分三 ジヤバ白 七月限 一二ギルダ三分一 倉敷綿布 同 九圓九片丁度

經濟總動員

田中首相が平素提議した理想を實現すべきわが國における最初の試みである戰時經濟統制の諸動員演習の實施はいよ〳〵二十四日から七月三日まで十日間大阪、京都、兵庫の三府縣にまたがり演習を實施することに決定した。これに參加するは參謀局をはじめ、陸軍、海軍、內務、商工、農林、文部、遞信、鐵道の八省、大阪、京都、兵庫の三府縣その他關係市町村實業團、少年團、關係實業團體である。これまで工業動員あるひは國家總動員といふ國家的總動員は歐洲諸國においてはすでに早くから計畫實施せられてゐた。殊に歐洲戰役における英、米、佛諸國の總動員は一般注目にあたひする。歐洲戰爭の當際ドイツがよくもあれまで戰ひ得た持久力は一つに平素における國家的經濟動員の訓練よろしきを得た結果であつたともいはれる。ドイツにおいては平素から有事の場合を考慮して萬事が統制せられてゐた。例へば公園據付のベンチの如きも一朝有事の場合にはこれを砲彈に轉用して直に敵彈防禦の材料に供しうる仕組になつてゐた。或は硝子器材料のガーゼ工場の如き或はアルミニューム工場のとき平素から諸種研究が完成してゐた。實にこの非凡の眼識先見の明には他の列國をしてさすがドイツなりと驚嘆せしめずに置かなかつたのである。かくいへば國家的總動員は非常時の場合に顯はせらるの觀ひあるも決して然らず、右組織は悉く平時に於ける國家の產業經濟の統制を計りもつて國家の安寧と國民の福利增進を期するに外ならない。

◇

今回わが國において最初に實現する京、阪、神の總動員計畫は主として同地方における生產調節および輸送に關する問題に重心を置いて自動車數の調査とこれに關聯する交通運輸機關の調査を行ふものである。京、阪、神の地はわが國の重要都市であり產業經濟の心臟ともいふべき國家經濟の急所である。いまこの地においてしかも國家的試みである經濟動員を實現することはまさにわが國經濟史上に特記すべき一記錄であらねばならぬ。從來やゝもすればこの種の調査は往々國民の關心を惹くに缺けがちで單に當事者のみが演習となり一般民衆の多くには徹底しない憾ひがないでもない。これは大いに戒むべきことである。國民の輿論のため企劃された今回の總動員は京、阪、神住民の理解と訓練により必ずや所期以上の好成績をもたらし得ることをわれ等は信じかつこれを衷心より期待する。

先年わが國における人口動態の統計をつくるため國勢調査の國家的計畫を實現した當時の記憶に照らし、今回の調査はたとへ一局部に限定せられるとはいへ、また容易ならざる大事業といはねばならぬ。少くともこれにより民間工業倉庫等と交通機關の連絡統制が圓滑に保持さるゝに至らば延ひて國家產業の躍進に寄與するところあるべきを信ずる。

◇

歐洲戰爭中英國が突發的に獨立した戰爭のための總動員生產に從事した各種の工場等が平和克復後は直ちに轉換して打撤れたごときは平時における經濟總動員調査の實現されなかつた現實の證據であらう。たま〳〵關東大震火災の突發するや東京、橫濱兩都市の大半は灰燼に歸し遂に一大復興の動機となつた。これに關聯する重要經濟の總動員は極めて局の急に迫り小規模ではあつたがこれに類似する調査の行はれたことはあつた。近年いちじるしく擡頭し來つた社會問題、主として生活問題に起因する其種政策等の諸問題も今回の調査遂行をまつて合理的に解決するの曙光を見出すものと思はる。更に繰返していふ、われ等はこの調査が國利民福のために我國最初の試金石として實現されたものたるを忘れてはならないことを。

內閣改造後の新標榜は 失業救濟策の樹立

行、財政の整理と並んて 多大の注目を惹く

【東京】政府は內閣改造と共に政綱のたて直しを策し、社會政策を以て民衆をつながんとしており、すでに與黨においては、政務調査會においてその大體方針並に調査すべき項目を決定してゐる。卽ちそのあぐる處は

一、失業救濟問題
一、勞働爭議和解問題
一、農村救濟問題
一、行政財政の整理問題

等であるが、右の中特に社會政策として

失業問題 の解決について論議を進め、これが對策を確立せんとしてゐるのである。然して失業問題については既に內務省社會局においてこれが調査機關の特設を企圖し、具體化せんとしてゐるから、これ等の聯絡と相まつてその對策を確立するはずであるが、失業問題の解決について特に政府の施策は大いに認むべきであるが、果して現內閣の手によつて失業問題が解決されるや否やは頗る疑問とする處であつて、政府が失業救濟と稱するは單なる人氣取政策に過ぎないものであつて、思ひ切つた對策が確立せられるはずがないと

極言して 居る向もあるが、政府としてはすでに社會政策に行き詰つてゐる今日であり、又民衆に廣く現內閣を宣らんとしてゐる事も事實であるから、政府が特に社會政策にその活路を求めんとするのは當然であるとして政府が緊張してこの問題に眞劍の態度を以て臨むや否やは頗る疑問とせらるゝも、英國選擧の結果、勞働黨の大勝となり、勞働內閣の出現と同黨の政策が少からず注目せられてゐる今日、殊に失業問題の解決を以てその第一の生命としてゐる勞働黨に對比して、わが政府が同樣の目的を以て失業問題の解決に腐心せんとする點は注目に價する。その體勢の點においては彼我天地の差あるものと推せられるが何れにしても政府が內閣の改造によつて面目を一新し、更に社會政策をあげてこれが實現に努力せんとするの意志を有することは大いに多とすべきである

勞働黨內閣と英國の外交

不戰條約―軍備縮小

勞働黨內閣の外交政策について研究して見やう。彼等は或る一國と同盟を結んでどうするの、かうするのといふやうな事はいけないといつてゐる。世界各國と協調して世界の平和を確立せねばならぬといふのである。從つて勞働黨內閣は國際聯盟を中心として外交政策をたてるといつてゐる。翼翼で持つてゐるイギリスである。『まづ平和』―これが勞働黨の外交モツトーである。軍縮の促進も失業問題の解決もそれでなければ到底出來るものではないと信じてゐる。しかして世界平和の六大支柱として次ぎの六つを擧げてゐる。

（一）不戰條約の實施
（二）軍備の縮小
（三）國際仲裁條約と仲裁々判
（四）國際間の經濟的協調
（五）國際間題の公開
（六）國際間の政治的協調

不戰條約の施設

不戰條約の圓滿に成立したる十五ケ國は日本以外殆ど批准濟みである。條約が效力を發するには日本の批准を待つだけとなつてゐるところは非常に大きい。保守黨內閣は世界の或る地域における特殊權益および保全はイギリスの國に特に緊切な利害關係があるから、この點についてイギリスの自由行動を妨げない」といふ留保條件を附したが勞働黨はかゝる留保は條約を空文に終らしめるものであるとなし、その當時保守黨內閣を非難した國である。

軍備縮小

今春勞働黨內閣の主張で第六回準備委員會が開かれた、同委員會において陸軍と空軍に關する大分進捗を見たが海軍に關するものはちよいと頭を出しただけで論議を現すに至らなかつた。卽ちアメリカ代表ギブソン氏が軍縮の輪郭を示したゞけで、詳細な具體案を示さなかつたのである。勞働黨內閣は速かに軍備縮小準備委員會を開きたいといつてゐる。そして具體的成案を得たら一般的軍縮本會議を開催したい意向である。これがためアメリカと腹藏なき意見を交換し、充分に諒解を得ておく必要がある。首相マクドナルド氏の渡米說が傳へられてゐるのはこれが爲である。

一昨年八月ゼネヴアに開かれた日米英三國海軍會議は英米の不一致が原因で失敗に終はつたが、この頃からして英米間の關係は面白くなくなつてゐる。アメリカはから考へてゐる『自分の方には金がある。イギリスが若し縮小に應じなければ、建艦競爭をするまでである。然しさうなればイギリスは經濟的困難に陷るであらう』アメリカが昨年來建造案總額二億七千四百萬ドルを以て一萬トン級巡洋艦十五隻、ほかに航空母艦一隻を建造せんとする案を立てたのも、要するにイギリス海軍の現有勢力と均等になるための計畫である。イギリスが縮少さへすればアメリカも增艦する必要はない』とこれに對しイギリスは『かういふ意味である。『イギリスは決して海軍縮小の精神に反對するものではない、然しイギリス現在の海軍力は必要から來てゐるのである。アメリカはイギリスの如く大きな海軍を必要としない。それであるのにイギリスと對等の海軍力を持たうとしてゐるのはその理由が甚だ曖昧である』と。更に進んで、軍艦の種類別などになつてくると、各自の理論から議論を參照に大きい巡洋艦を必要とするといふやうなわけで、その相異點が非常に複雜になつてくる。今春アメリカ代表ギブソン氏が新提案を出した時點においてイギリスを滿足せしむるものであるか何うかは疑はしい。フーヴア氏とマクドナルド氏と對見して、何う話がまとまるであらうか。刮目して待つべきものがある。

勞働黨內閣が前內閣に比べて步を進める事に疑ひのない所であるが、しかし軍縮を斷行すれば、直接間接に失業者が出てくる。職を離れる職人や、職を失ふ造船工を何う始末するであらうか。勞働內閣は軍縮によつて浮いてくる財政上の余裕を以て鐵道や道路の修理施設をなし、これ等の仕事に右の失業者を振向けるといふ考へである。

英國―「勞働黨の人々」（八）

トーマス・ショー氏 新任陸軍大臣。前の勞働黨內閣で勞働大臣、國際紡績工組合聯合會幹事。紡績職工の子として生れた人。本年五十七歲。

グリーンウッド氏 新任保健大臣。前の勞働黨內閣で保健次官、勞働黨調査部長でもあつた。本年五十歲。

バックストン氏 新任農務漁業大臣。第一次內閣でも同じ地位。農夫消費組合の權威。六十歲。

トレヴェリアン氏 新任文部大臣。第一次內閣でも同じ地位。ヨーロッパ大戰前、自由黨內閣の文部次官であつたが、英國の參戰に反對して辭職した。五十九歲。

グラハム氏 新任商務大臣。第一次內閣では財務次官。經濟學の權威。五十三歲。

アレキサンダー氏 新任海軍大臣。第一次內閣では文部政務次官。消費組合會の幹事。一時牧師をした事もある。四十四歲。

アダムスン氏 新任スコットランド事務大臣。スコットランドの炭坑夫の子として生れ、現在ファイア・キンロス・クラークマンナン炭坑夫組合幹事。

ランズベリー氏 新任工部大臣。勞働黨急進派の首領、勞働黨機關紙デイリー・ヘラルドの前主筆。失業者救濟の急先鋒。

アーノルド卿 新任植民次官。男爵。主として經濟方面の研究に當たるのが本職。

ジョンストン氏 新任スコットランド事務次官。スコットランド週刊新聞記者。

ジョヨウイット氏 新任檢事總長。今月五日自由黨に見切りをつけ勞働黨に加入したばかりの人。

リース・スミス氏 新任遞信次官。ロンドン大學講師。

ハーバート・モリソン氏 新任運輸大臣。ロンドン市會勞働黨首領。

フレデリック・ロバーツ氏 新任恩給大臣。第一次內閣でも同樣。（完）

保險代理店と外交員取締法

弊害除去＝內容改善

【東京】商工省においては近來我が保險業界の內情に鑑み現在の保險代理店等の取締法規の制定をなすこととなり、これが調査を進めてゐる。卽ち從來保險業者の不始末は多くは重役の使ひ込み又は投資の不當運用に因るものであるが、他方においては代理店、外交員の弊風に因る場合もまた少くない。代理店および外交員は保險事業の第一線に立つ極めて重要なる地位にあるにも拘らず中には無資格の行爲を敢てするものも少くない。これ等は無理な契約を締んで會社に不利を來たしたり、或は無謀の競爭のとつた契約であるからとて會社側に保險金支拂の際においていひのがれの口實を與へてゐる例が全國各地に續出されてゐる。これ等の害毒に對しては當然監督の方途はあるもの未だ充分に取締りの法規が設けられてゐないので、これが取締法規の必要なることは主務當局において常に痛感しつゝある處であるなかんづく最近においては保險會社の競爭激甚となり保險業界の第一線に立つこれ等外交員及至代理店の取締りは益々緊要なることとなつてゐる。よつて商工省では保險代理店外交員等取締り規程制定について目下詳細なる調査を重ねてゐるので、近く具體的成案を見るはずである。しかして右取締規程がいよ〳〵實現さるゝにおいては、從來懸案の多かつた我邦保險事業も相當に改善せらるゝこととなるべく、斯業の健全なる發達もこゝに漸く完成するので當局も異常の意氣込みを以てこれに當たつてゐる

神社制度の調査委員任命

七月一日には決定發表か

【東京】神社法制定の前提條件として注目すべき神社制度調査會の委員任命は七月一日發表に決定するはずであるが委員長に內務大臣、委員には各關係者、卽ち神職、宗教家、神道學者等の一流權威者の中より二十數名の任命をみることになつてをり、神道十三派はもとより佛、基兩教界においても興味をもつて同會の進行を注視してゐる模樣である。

毎日申報當選論文 われ等の生活改善案【9】

大邱 尹洪烈

一、「改善の對象」（一）

生活の改善を論ぜんとせば少くとも精神的、物質的、敎的三方面から論究しなければならぬ。然し以下論及せんとする吾人の生活改善とはわれ〳〵の生活の中で起ち得る物質的條件である衣食住を認めると共に、これに關聯する家庭經濟の必要とその可能性あるものに限り論及せんとす。

一、衣……他の動物は皆天然の羽毛鱗甲を有してゐるが人間に限つて裸體のまゝ出生するは或は進化した證であるか又は退化した證であるかは知らぬが人間擬ひの天然の羽毛鱗甲を失したものであるとすれば衣服とは羽毛を補ふものであつて生活上の必要から出來たものである。とすれば衣服とは體を保護しその上に活動的生活に適應し經濟的衞生的等々の條件を備へたるものでなければならぬけれども人間はこれだけに滿足せず身なり流行に從つて必要以上の數修飾衣裳を欲しいまゝにし『衣服とはわれ〳〵を人間たらしめたものである』と『カーライル』をして喝破せしめたも無理からぬ事である。然るに朝鮮人の衣服について見れば如何にヒイキ目で見てもその色と生地經濟が拙劣、不經濟、非活動的であるは否む事の出來ない事であつてその及ぼす影響は實に實大なるものがある。

（イ）服色―朝鮮人の衣服と云つて居る白衣はどう見ても顏色的であるとか經濟を表徵するものであるとかいふけれどもそれは皆自らその臭を知らざる嘆息に過ぎない。元來白色といふ色は、色として歷史的であり詩的であるかは知らぬが實際的であり活動的な色ではない。平和を意味するのではなく寂寞を、純潔よりも喪服を意味する死滅の色である。ゆゑに白色は方位からいつて西方の色であり四季からいつて秋の色である。

朝鮮では古來から青色を尊んだ。それを李朝中葉、李朝末葉年紀頃までに至るまで白衣を着る習慣が一般に亘るに至つたが英宗朝に至つて國喪をなした際に白衣の慣習を國命でもつて禁じたる事もあつた。その時以後に於いては白色を主張するものもあつたが、王は『我國居於東方、立國以仁、其色尙青、取以從仁也』といつて公私服着衣等は皆青色となつた。大典通編にも『黑、靑、綠、紫、朱赤、紅、淡紅、黃』等の色の服色が夫々規定されてゐるが、然として白色は喪服以外には使はなかつた。正宗朝に至り私服に白色ワラジをはくといつて李文源の疏言に從ひこれを禁じた事があつた。

要するに朝鮮は古來から青色を主とし白色は凶事以外には使用しなかつたのであるが李朝末葉に至つて國喪が頻繁して民衆の負擔によつたせるか世を擧げて白衣化してしまつた。

春窮を往く【十二】

松村松盛

民政雜話

入口食糧問題で一杯になつてゐる私の頭に鐵山地方の荒蕪地と平地とはいくらか慰めを與へる。稚松の鬱生した中、蜿蜒曲々に蔓延した平野―田と畑の錯綜―には人間の臭ひもせぬ。荒蕪はかうした住家と食物とを離れてあるのに、なぜに人間は窮屈に惱むのか意氣地なくもあり哀れ〳〵しくもあるではないか。

郡守の爺さんはいふ――

『昨年の旱魃で農家戶數の八割九分を占むる小作人の食糧缺乏は想像外です』

『道から下附された救濟粟三十一石は百七戶二百七十八人に撒きましたが、ホンの一時凌ぎで二階から眼藥です』

『窮狀を見かねた某內地人有志が五百圓を寄附したので、これを種に朝鮮人地主を說き廻り、白米三石八斗五升粟五十九石八斗五升集め百三十四俵を得これを千九百六十一戶六千三百三人に分與しましたこれも又二階から眼藥です、牧民者が見て見ぬ振をせぬ氣休め位なものです。然しこれだけを集めることは並大抵の骨折りではありません。役人が寄附を取るは見つともないことでかつ取るべき筋合でもありませんけれども、飢民に對しては、やむにやまれず……行政末端は理窟にばかりこだはつてゐられぬ場合があることを上の方では知つて頂きたいものです』

『かつて擧手なく〳〵の普通學校も志願者が少なかつたり、中途退學がかなり多かつたりして、全部五十五學級中四學級の教室は空になつてゐます』

『植林者はアカシヤの花を米粉の粉とまぜて團子にこしらへて飢を凌ぎます。アカシヤの實はおよそ二にします、松の花粉は昔からたべてゐます』

『行政末端の惱みは臨時の施設せず、そして理屈にも囚はれ殆ど無理の行事だからやり切れません』

『地主が直接救濟してくれると大助かりですが左樣な篤志家は少く大抵は舍音まかせですから往々高利の錢を貸したり、見て見ぬ振をするので困ります』

『金融組合は細民金融の間にあひませんから、目先の飛ぶ高利の錢を借らねばなりません。秋の收穫は殆から彼等のものではないのです。それから……』

『厄介なのは無理強要される小作契約です、地主や舍音の性の惡いのになると、小作人の弱味につけ込んで小作權を高くうりますので小作人は又々高利の借金せねば耕地を手にいれることが出來ません、ですから斯る地主の小作人が自作農になることは駱駝が針の穴をくゞるよりもむづかしいことです』

『中農は金融組合からたやすく借金することが出來ますので、事をおこす者もありますが、やゝもすれば牛が自轉車になつたり、肥料がミシンになつたりします。生產的に働くべき金が贅澤費に向けられますので償還期になると、ほかから高利借りをせねばなりません』

『本道の贅澤奢侈が本道振興の機會において農民奢侈の弊風を釀した。舊態の中にチゲをかつでおる勞働者が自轉車にのつて走つてゐるのを目擊した實例をあげましたが、これは極端な例でせうが、自轉車自動車ミシンにより節約し得た時間を生產的に利用するかといふと、さうではなく寧ろ安閑として借金と贅澤の工夫するのが關の山です』

『年と共に生活が向上し、公課寄附金等が激增しますが、收入の方は農事改良やら畜産やらで幾分多くはなりますけれども、支出に追ふことが出來ません』

『分不相應の教育をするといふことも、中堅階級疲弊の原因となるでせう』

婦人倶樂部七月號

「娘二十ごろ」座談會

お嫁入り迄＝年頃の娘の種々の悩みと重大問題の解決！

男女交際の作法・良縁はどうしたら得られるか・意中の男性の見方・戀愛問題についての心得・戀した時、戀された時、縁談から婚約まで・小說の讀み方・その他處女方に關する諸問題は悉く網羅！

（出席諸先生）市川源三先生 河井道子先生 大江スミ子先生 加藤武雄先生 中島德藏先生 吉岡彌生先生 鳥居きみ子先生

萬年新妻で暮す秘法 新時代の奥さま方へ（いつ迄も若さを失はず夫婦間に新鮮味を保たせる秘傳を名士、名流夫人が現代の奥樣方に對する註文）

男の眼につく女の缺點（女の眼がられる點に就て各方面名士の赤裸々な告白と註文）

誘惑をどうして避けるか（婦人に迫り來る恐ろしい魔手に打勝つ心得十項）

脚氣・肺病に特效ある酒母（お悩みの方に大福音！ 博士の新發見大療法）

令孃若奧樣夏姿畫報（見る目も涼々しい散歩姿、訪問姿その他色々）

▲美容・衞生・運命相談……
▲評判の新家庭の晩餐……
▲漫畫小說・娘年ごろ……
▲夏洋服の家庭洗濯法……
▲繪入・人のからだ漫話……
▲漫畫・結婚前の娘さん……
▲全國代表美人畫報……

▲子供を丈夫にする家庭新療器
▲夏の訪問の心得と客の接對法
▲上品な挨拶應接の言葉遣ひ
▲美味しい季節野菜と川魚料理
▲風變りな簡單漬いろ〳〵

▲恐ろしい夏の小兒病と母の心得……各醫學博士擔當
▲疫痢とその手當……竹內薰兵
▲命に關る小兒赤痢……長尾美知
▲乳兒の消化不良性……內村夏二
▲小兒腸チフス……
▲幼兒の加答兒……

上品でとても可愛らしい 子供夏服の作り方 五十錢から出來る 特選子供服十餘種發表

專門家諸先生が苦心の新考案！ 作り方 生地は美しい模樣染めで穴をあけ脇を縫合せて襟をつければ出來上る文化ちゞみ專用です。體裁が美しくて丈夫な事、縫方の簡單な事どの點から見ても便利で經濟な仕立方です。

▣河野象子刀自の信仰生活……春日俊吉
▣嫁の殉情に甦る家（實話美談）……齋藤千代
▣ユーモア怪談集（甲賀三郎・水島爾保布・佐々木邦・加宮貴一）

◎小家庭說 妻の感傷……菊池寛
◎小家庭說 綠の城……加藤武雄
◎小事實說 九條武子……山中峯太郎
◎嘆きの都（中村武羅夫）
◎緋薔薇（國枝史郎）
◎美少年錄（佐々木味津三）
◎綠衣の聖母
◎嫁取婿取
◎八人女

▲夏姿を美しくする着附の仕方……遠藤波津子
▲髮や體の惡臭を除く法（誰にも出來る新療法）
▲涼味豊かな夏の髮形……（女流結髮家の考案。今夏の奧さま向の新髮形さまざま）

▲新考案 汗よけの美容バンド 二種の作り方……小幡

婦人間で大評判の汗よけ美容バンドを掛けた圖

夏姿娘百態（良い振り 惡い振り）
◎暑さ知らずの家庭避暑法……
◎父母となりし日の感想……
◎誰にも喜ばれる清涼飲料の作り方
◎見るからに涼しい窓掛の新工夫……
◎誰にも出來る新流行の家庭絞り染め……

此の外大讀物數十篇！ 賣切れにならぬうちお買下さい。

◎定價＝五十錢 送料二錢 東京 大日本雄辯會講談社

芥川氏の南京故址考證を讀む（下）

總督府朝鮮史編修會　川口卯橘

即ち南京の皇甫氏が使用した物が土城堡附近の河原から現れたといふだけであります。しかしてその種も古鐵と同じ形若くは城址から出たものか判らない、拾得した日や場所が同じでも、流れ出た所の場所が同じいといはれないと思ひます。皇甫は新羅官職名ではなく、姓である、支那にもあるが高麗にもある。」

世宗地理志によれば潘州の皇甫氏は南京よりの來姓としてゐる。南京は漢城で高麗の離都であります。高麗史目によれば、皇甫は高麗王から臣下に賜はつた姓で、皇は王氏の（わん）と同音異字であるが同姓結婚の時（高麗は同姓結婚を許した）どちらも王でけ都合がわるいから、外姓の如く取扱つて姓へ皇甫姓を賜はつたのであると。即ち光宗の后妃は皇甫氏で太祖の長女でありました。然らばこの分銅は高麗から出た皇甫氏の後裔の人の所有したものではあるまいか何となれば形式は高麗の椀と類似して居るためである。再言すれば南京に居た高麗末の皇甫氏の所有した物であるとの想像がつく、鍋であります。」

南京の位置について芥川氏は堅く龍井附近と假じ、城子山說を否定せらるゝやうであるが城子山を南京の故址とせるのは滿洲歷史地理の誤りで、その地方の地理を推踏しないから起つた事と思ひます。輿地勝覽にはこう書いてゐます、『南京、鹽關堡より豆滿江を渡り、甫背站を經、舍春川を渡れば古城あり南京と號す、その西北又た城あり、その地俗未だ考へず』と即ち鹽關堡より豆滿江を渡り、雲川站（甫背站）を經、門岩より荒蕪洞に至り、龍井の方へ行かずに北に折れて小流に沿ひ、花田站を過ぎて海蘭河（舍春川）を渡り、河べりの臨路を河東に出る。こゝは布爾哈通川との合流點で即ち南京の故址があるのである。

その故址は城の中も外も耕され又土城壁もよく崩され、かつ海蘭河の流れに削磨せられて今は大分形を潰されたこと、思ふが、平地に造られた土城で、その平地は局子街方面に向つて續いて居るようであるから、何程でも市街が建てらるゝのであります。その西北又山城ありその地名未だ考ふべからずとあるのは、この土城より別に西北の高山にあるいはゆる滿洲歷史地理にある內藤博士が鋼印の面盤を拾得せられた城子山なのである、若し芥川氏の說のように、龍井から舍春川（海蘭河）を渡り水北村の南京に行くと假定すれば『その西北又山城あり』は比定する所がない、或は彼の關門勝子の燒址とすれば、それは西南否寧ろ正南に當たるので勝覽の記事とあはない、恐らくは余のいはゆる南京の古址をば、內藤博士も見のがされて直に城子山を見留られたのであらう。但大康八年の銅印面盤および其の他の古銅印古鐵（古銅印、古鐵は余の拾得したもので『思想と生活』六卷三號に記載しあり）の發見せらるゝのを思へば、沒落の際土城からこゝに移したのであらうかと想像も試みたものであります。

されば六道溝河原から發見された南京の痕跡ある分銅のみを以ては、未だ內藤博士の南京說を覆へすことは出來ぬと思ふのであります。その他の項の史蹟に關する論旨は余談にわたるから省略致します。

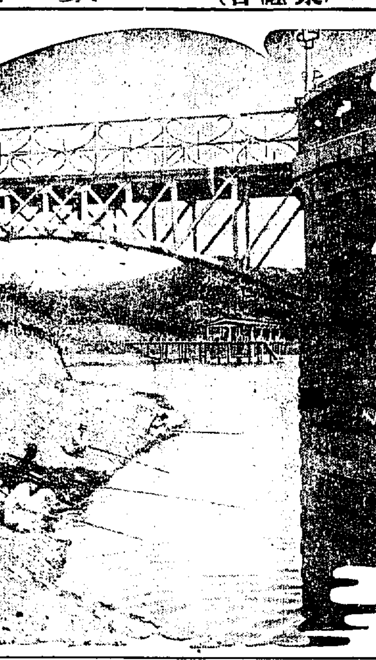

釣り……　溫陽の辨天池

慶尚南道

瓦電問題いよいよ急

委員一行の知事訪問　桑原府尹も訪問

九分通り決裂とみられてゐた釜山の瓦電問題は十七日の會見において交渉委員と桑原府尹との間に如何なる結果となるか頗る重要視されてゐたが同日午前十一時過ぎ委員一行は須藤知事を訪問し會見約三十分にて道廳を退出し次いで間もなく桑原府尹の須藤知事訪問となり二時間余の長時間にわたつて何事か會見するところあり刻々と切迫した府尹は直に瓦電重役との會談の結果をも重視して打合せた後瓦電重役を招致して瓦電會社へ最後交渉の結果にわたつて數字上の調査を行つたしかして委員との會見は時中に行はれず十八日に延期された（釜山）

中心的主張なし

これがために知事より府尹を極力援助して招致したものであるとの觀測があり、同問題は決裂の最難關に逢着して局面一轉の機運を濃はすに至つた（釜山）

要求書內容

去る十五日の會見において交渉委員より府尹へ提出した要求書の內容については種々觀測されてゐたが會議において

一、會社と第三者との間に締結された契約を府に於いて承認すること

二、成立の場合會社從業員の俸給及手當を府に於いて俸給として支給すること

三、料金未收入金約三十萬圓を八掛けとして府にて引受けること

四、會社所有の不用土地を契約本文より削除して除外すること

五、在庫品全部を買收評價額より除外すること

六、不明

の六項よりなり當初交渉委員が極力主張した六朱還元說は影をひそめて撤回されて居るのは勿論會社側にも最も不利とする營業未濟十五萬圓の始末および有名無實とも稱すべき金山電燈會社よりの讓得權利代および金山瓦斯會社よりの讓得權利代合計十九萬三千圓その他不良設備機械の評價等は府において會社の財產目錄に準據して算定してあるのには例の如く一本調子に如何にも虫のよい株主の意向をのみ主張し殊に最後案として委員より提示した要求條項の中には會社と第三者との間にある契約承認の如き殆ど無謀にちかき要求があり全然委員會の意向を通じて委員側に何等の中心的主張もなきことを暴露してゐるので一般府民の評判が悪い（釜山）

局面一轉？

重要な諒解を求む

交渉委員一行の訪問を受けた須藤知事は委員との會見については何等纏まつた話がなく單なる挨拶に見えたのみで委員からは會見の成行きによつて幾分よろしく願ふとあつた程度であつたと同問題に觸れることを避けたるが委員側より此問題に關する或る點の重要なる諒解を求められたものゝ如くで

送水管を破壞し故意に上水盜用

水壓が弱くなつたので　高地帶は水が出ぬ

飲料水にも逼迫く狀態にあへぐ釜山府民は府當局の努力によつて一日二時間余の給水を受けて居るが牧の島および府內の住宅地帶にある高地市街は水壓が非常に弱くなつてゐる結果普通の如く給水が行はれず殊に送水管の細小な私設地帶もしくは高地部に多數を要する地帶は全く斷滿なる飲水がない爲に同方面では貴に頭は着られぬ苦痛より送水管を破壞して故意に上水を盜用する者が續出する狀態となり府では目下必死となつて斷水の關係に對處してゐるこれと同時に府では井戸の新設及び汲み出し等によつて出來る限りの

するのは勿論水道料金も極端なる斷水期間中は適當の方法を講じて水道料金の減免方針をとることになつた（釜山）

井戸水の容量調査

二十一時間以上の時間制限をして辛うじて飲料水の配給を行つてゐる釜山府では當分降雨がないものと見込みをつけ十七日は水道および內務課の府吏員總出にて府內における六百有余の井戸水の容量を徹底的に調査を行ひこの井水の供給力によつて今後府民の飲料水の調節をはかる基本とすることに方針をたて十七日より一齊に着手したが天候が變化せぬ限り現在の時間制限による給水が今後の余命いくばくもないは事實であつて萬一斷水した場合には想像以上の大混亂を呈するのは火をみるよりも明かであるため前途は非常に憂慮されてゐる（釜山）

密陽上水道

新設反對陳情

密陽上水道の新設は道當局にても必要を認め總工費六萬四千四百圓のうち半額三萬二千二百圓は地方費補助、殘額は面起債にて着工するはずであつたが、右について八日開催された面協議會にて上水道新設案は五對七にて可決となつたが反對面協議員は十七日正午密陽面および三門里の有志と提携し道廳に須藤知事と會見して陳情書を提出し且る具陳して辭表した、その理由とするところは密陽三門里の戸數三百四戸はことごとく井戸水を有し現在のところ何等の支障なくひとり密陽面內六百四十戸に對してのみ上水道を設置する設計を呈し、しかも面起債の負擔を受けることは苦痛とするところであるは勿論、密陽の現狀にかんがみて上水道設置は時期尚早といふにある（釜山）

吉岡府議辭表提出

資格の有無について問題となつた府協議會員の吉岡府協議員氏は昨年釜山東萊沙下面慶南區海水浴場に居を移したので全く無資格となつた結果十七日釜山府尹を訪問して辭表提出の手續きをとつた（釜山）

鎭海の簡閲點呼

鎭海の簡閲點呼は去る十六日午前九時より鎭海小學校々庭において第二十聯隊區司令部井出中佐が執行官として參加者

二十八名、午前十一時無事終了後同講堂において井出執行官より思想問題および世界の大勢につき講話があつた

勸農共濟組合成績良好

農村振興と勤勞の美德を涵養するため設立された慶南の勸農共濟組合は昨年七十組合本年九十八組合の設立をみたるほか今後五十五組合の增設をする豫定であるが勸農共濟組合の資金の運用について當初心配された前年は少しもなく資金の融通を得た組合では面當局の指揮と注意にもとづいて有効に活用することに努力し各組合では組合員三名に對し毎月收入金のうちより三十錢宛の貯金を勵行し一組合平均六十圓より七十圓の貯金を有する好成績をあげた、殊に巨濟面の組合の如きは、すでに百十四圓の貯金があり融通資金の回收期に當たる十月頃には充分に回收の見込みが起つやうになつたこれと同時に組合組織の部落では近來非常に勤儉の思想が高潮され過般須藤知事が地方巡視の際固城郡巨濟面佳麗里組合のアンペラ製造を視察し組合員が原料を金海洛東江沿岸より移入して頗る良好の實績をあげてゐるので感心した程であるその他養豚、牛豚飼養の如きも相當の良果を收め組合員も頗る熱心に働くので當局では勤勞の思想を涵養する上に非常な効果があつたと前途を囑目してゐる（釜山）

鎭工軍大捷

阿部軍との對戰

近來めきめきと腕前を上げて來た鎭海工作部の組織してゐる野球部、鎭工軍と釜山阿部商店野球部との野球戰は去る十六日鎭海々軍グラウンドで午後三時試合開始、猛打猛襲の結果二十二A對十の大スコアーで鎭工軍快捷した（鎭海）

慶尚北道

大興電氣膺懲府民大會

廿一日夜第一小學校講堂で　府民の結束を堅める

大興電氣值下げ府民大會は昨報の通り會社の回答手交後役員會の席上議題一枚をもつて決定したが更に十七日午後評議會を開き種々協議するところあつたが一層府民の結束を堅め更に評議員以下および各公職者の辭退を決し目的貫徹のためには合理的不拂同盟を決行するのも止むなし、その都合もあり廿一日夜第一小學校講堂で第一回府民大會を開き與論を喚起することに決定した（大邱）

合理的不拂同盟

大興電氣會社の拂戾に應じたる十七日の回答は期待に反した如くお定まり文句であつたため府民は逆に憤慨を擴大させ問題は益々紛糾を來し破滅の運は早くも料金値下げの不拂同盟の態度を決せんずの形勢を示して來たこの行すべき料金不拂同盟の斷行については單なる感情の發露でなく一ヶ月若くは六ヶ月の料金を公託して斷行する合理的の不拂運動である而して十七日より府民一齊に電燈料金不拂同盟の實行を開始したことゝ共に氣勢を上げた（大邱）

浦項築港建設陳情

中谷氏本府各方面歷訪

浦項築港期成會の有志中谷竹三郎氏は十七日以來大邱府各方面を巡回し陳情してゐるが道路の整備は目下工事中の東海岸線はこの地を通過して釜山に至り關東線は廢線に買收されて廢軌となり浦項は裏日本における一大貿易の發生港となるのも遠き日でないから本府はこれに順應して一大築港を必設されたしといふにある

赤痢とチフス

大邱上水道附近に發生

大邱警察署では傳染病流行期を前に種々豫防方法を講じ殊に斷水中の事とて非水使用者の多い時に際し各所に貼札をなし必ず煮沸して使用する樣にとの警戒を試みてゐる折柄大邱府上水道附近に十六日一名の腸チフス患者が發生更に十七日一名の赤痢患者が出たので當局では大いに驚き直ちに隔離附近一帶の消毒をなし徹底的に豫防の警戒を嚴にしてゐるが患者では上水道附近の小川に嚴重の監視をなしてゐるので、これが上水道に入つたとなると由々しき大問題であると府當局は憂慮しその後の警戒を嚴しくしてゐる（大邱）

弓道部大會

大邱警察署に新たに組織された弓道部はその第一回大會を十六日午前九時から府體協內弓道場において開催した參加者三十八名に達し

慶北雜組

◇慶北各地とも目下春繭の出廻期であるが道內安東共同販賣所では去る十日から十四日までを最盛期として賑つてゐるが郡當局員某は此の多忙期を利用し巧みに闇繭を胡麻化し闇三百貫價格三千圓を受け入れたことくにしてゐたが十六日山十組との受渡しのさい發覺目下同郡員外に係者十餘名は安東署で取調べを受けてゐる

◇慶州郡內西里溜池南方の無名墳は英人ザアベンバル、ダビツト氏の專實によつて慶州古蹟保存會で發掘することになり梅雨あけを待つて發掘調査に着手することゝなり保存會員に持迫り其の意向を求めたので目下發掘準備中であるが發掘に對しては一般非常に興味をもつて見てゐる

◇慶北道城郡では昨年の旱害の例もあり本年も又今日の處雨もなく昨年の如き旱魃にでも見舞はれる樣なことがあつてはならぬといふので十七日午後九時から醴城面龍頭山で古式による雨乞祭を執行した

◇大邱地方法院判事小松勝榮氏は大邱野球協會長として體育協會に盡力して來たが今回の司法官異動により分離後の野球協會長を辭することになつたので京城高等法院に榮轉したので同協會長も辭することになつたので協會でけ十八日午後三時から東雲球場で同氏送別野球大會を開いた

し午後三時終了したが今後は每日曜日に例會を開くことになつた當日の受賞者は左の通り

▲全的々中者石川直三郎▲一等田當▲二等廣瀨▲三等設藤▲四等光永▲五等石川

演平試合は五十三對四十九點四點の差で平組が勝ち最高點者は飯塚氏であつた

慶北ところどころ（六）

安東臨河面の雹害

大邱支局　一記者

盈德における漁業組合研究會の帰途二日を失つて七日朝八時われわれの一行は安東に向つて出發した、沿道の漁業組合課長や守屋本府囑託は盈德に殘つた、途中まで村盈德郡守が見送つたので自動車は瀬戸の山內務部長竹本屬と余の四名、沿道の山脈には楮の移植が目につく

◇盈德郡をはなれ青松郡の一部を通つて安東郡に入る頃は可なり高い觀音里についたのが午前九時半、安東郡守村光勝君と警長井上君が出迎へて居た、村郡守から管內の狀況を種々報告しいよいよ郡內で最も慘害の甚だしかつた臨河面に案內するのである朝鮮開拓の一つであるところの自動車をそのまゝ大きな洛東江の支流に乘り入れるといふので運轉手が低氣の獨斷せぬ中に取かゝる河は遂に似ず淺かつた、行く途々の麥作の慘害は秋の稔りと異らず、朝鮮でもこんなに麥がよく出來るのかと思ふ程の豐作である

◇こんなに豐作な麥が一瞬の間に影も止めぬ程に叩き潰されて仕舞つたのだから倉庫を破つた人達はホラ茫然の折れ紙も見いだせる

臨河面の奧、柘花洞に行つてわれ等の一行はその慘害のひどいのに驚いた、慘害といふものはこれ程ひどいものとは知らなかつた、あれ程に豐作であつた麥が二十三日の午後ほんの七八分間降つた雹の爲に三尺にも延びた麥が悉く根から折られ一粒も殘さず其を離して了つた麥の殘骸さへ、全く秋の枯野と同じ光景である

◇この地方を荒した雹は鷄卵大から小さいので豆粒大であつた、以て被害の甚大を想像出來るであらう安東郡內三千余町歩十九面の被害地中この臨河面は最も被害が甚大であつた、昨日まで今年の豐作を喜び、昨年の大旱害の疲み漸く癒らがんとする一剎那又この災害である、被害者達は天に向つて慟哭するのも尤もである、然も旱害のため食ふに食なく草根木皮を食ひ露命を繋ぐし今は早くこの麥の成熟を日待ちにしてゐた時である、涙なくしてどうしてこれが眺め得られやう（寫眞は麥畑の殘骸）

黄海道

武道大會

柔道長淵劍道　道信川優勝

黄海道警察部第三回武道優勝試合は十六日午前十時より道廳內演武館において開催された本年は特に郡部試合の優勝者持田範士を迎えたので、開會前より見物人多く押よせさすがに盛況を極め、立會の余地なく劍道においては持田範士が特に有段者十四名に對し型稽古をなしてあざやかな手際を示しそれより團體試合に入つたが各署とも互ひにしのぎをけづつて戰ひ遂に柔道は長淵署、劍道は信川署が優勝旗を獲つた、當日のおもなる勝負を擧ぐれば左のとほりである

劍道（團體決勝）

信川署　村島○○　白井○○　吉永○○
殷栗署　加治木　木內○　江口○

決勝

信川署　村島○○　白井○○　吉永○○
安岳署　岡崎　田尾　佐々木　小川　富部

柔道（團體決勝）

長淵署　趙○　有浦分　永戸分
載寧署　森　管守　趙伎

金川署　齋口分　宿利分　辻岡○
黄州署　水上　金寶

決勝

金川署　齋口×　宿利分　辻岡分
長淵署　○趙　有浦　永戸

載寧の水道補助

有志內務局長を訪問

黄海道載寧の有志載寧面長鄭鍵裕、中村六治郎の諸氏は十八日本府訪問、生田內務局長を訪問し多年の懸案である載寧水道補助金を是非明年度豫算に計上されたしと陳情する所があつた、載寧は非常に用水に不便な地で現在では飲料水にさへ不足を感じてゐるので同地では二十一萬余圓をかけ水道敷設の計畫を立てたものである

新幕捷つ　4—2

對海州戰

知事カップ爭奪の海州對新幕定期野球戰は十六日午後一時から新幕鐵道球場にて擧行海州軍一回と四回に各一點をいれ新幕軍は三回一點六回三點をいれ四對二で新幕軍快捷した球戰經過と新幕のメンバー左の如し（新幕）

海州　藤　木﨑　川崎　仁部　田
州　佐　堀　尾　相　吉　牛　守　林
二三　遊　投　左　一　中　捕　右　三

新幕　林　井　谷　渕　東　木　島　富田　田
小　白　岩　伊　吉　森　飯　脇　島
遊　左　三　捕　一　右　二　中　中　左　投

28打數　2 3 1 6 12 5 5 4
32打數　4 5 1 5 6 2 8 4

二壘打岩谷、三壘打白井

平安北道

新義州の地價鰻上りに昂騰す

持余しの土地が引張凧　製鋼所設置の噂で

製鋼所設置の噂に新義州府の地價は騰貴の一方で今まで買手がなく持て余してゐた鐵道沿線の所有地や麻町一帶の地價も昂騰し八錢から最高三十三錢といふ相當の値で賣買されその他の建築も見込みつゝある人あり地價は今後ますます上昇すると見られてゐる

は既設の手配をおはり十七日臨任したが氏の話によると目下の狀態ではこの上發生の模樣はないが取敢ず病牛の移動を遮斷し面內千六百頭に對し採血檢査を行ふと同時に六ヶ所に假觀所を設け病牛の取締を勵行しなほ隣接面の病牛に對しては警察官をして嚴重調査を行ひ疑狀あるものは採血檢査を施行すると

昌城の牛疫

この上發生の模樣なし

平北道昌城郡東倉面內に二頭の牛疫發生せるため防疫打合はせの爲め本府獸醫課に出張中であつた本府獸疫防疫主任

許欺賭博

碧潼郡松西面居住の崔斗鎔（三二）外十名は同地方の富豪崔某から許欺賭博で數千圓を捲きあげたこと發覺し江界警察署の手に捕はれ檢事局送りとなつた

新義州も水不足

來年度に大改善を加ふ

百四十萬石を貯水しうる新義州の水道も旺盛な送水管と配水管が細いためその割合に能力が少く昨今の暑さに一人五斗平均の使用量ではたりないことになつて府當局では節水宣傳をやるやら大騒ぎしてゐるがこの改良工費二十二萬圓の豫算で來年度には是非完全にするはずであると（新義州）

京城通信　腐つた卵

京城　一記者

今が何の氣候たるかはいふだけ野暮なしかして飲食物店が何をなさねばならぬかもいはずが花たらう。更に又衛生當局が如何にふるまふべきかを說明するに當たるまい。それは自明の理たるがゆゑだ分り切つたる事柄たるがゆゑださればたしてこの分り切つた事相がわが京城に行はれて居るであらうか。

×　×

記者はある日この事相を試みるために太平通りの一店について生卵を持ち來たるべきを命じた。然るにその二個は一個は全腐他は半腐して居た。よつてその店主につき懲戒を遂げたるところ答へていはく今は夏分のことゆゑ十中六七まで腐らねばそれにてよいと致すべきでとあつた。つまり太平通りの住民または往來民は時ありて腐りの三四個によるオムレツを食はしめられ月見を食はしめらるゝ危險をどうすることも出來ないのだ。

×　×

旭町一丁目の一店につき寄せ鍋うどんをくらはんとした。然るに內容は全くすえて居た。割豆腐の商人といへども顏をそむくべきしろものであつた。記者はおどろくべき衛生當局管內の住民たる名譽を感じつゝそれでも代金を支拂はしめてやんだ。

×　×

現當局は行の御管內のとゆゑかゝる商人のばつこもいたしかたあるまじきかなれど、不用意にては生命さへも危きわれ等のその日ぐらし（十八日記）

地方集會

▲玄米商組合聯合大會　第二回朝鮮玄米商組合聯合大會では十六日午後七時より富士家に於て懇親會開催須崎會長の挨拶、吉池技師の講演あり會員並に來賓百餘名十二分の歡を盡して十時半散會した（大田）

地方人事

▲藥師寺遞信局陸路部長　病氣引籠中の處十七日より登廳

▲宮崎又治郎氏（釜山稅關長）稅關長會議より十七日朝の列車にて歸任

▲今村慶北知事　十七日大田を經て歸任

▲渕州稻一　泊十八日忠南へ

▲西田天香氏（京都一燈園主）十四日出發十六日退邱

▲黑崎源宏氏（前仁川穀物協會理事）十九日午後九時半上仁川驛着

▲野坐平七氏（海州高女校長）十九日沙里院驛赴任

▲齋藤平南學務課長　十六日上京

▲訃　大田郵便局長、渡邊文亮氏令息輝一（一七）君は病氣靜養中の處十七日逝去十八日大田西本願寺にて葬儀執行

世界的に最も信頼さるゝ
完全膣殺菌錠
セモリ
膣內ニテ持續性强殺菌液ヲ發生シ其擴大力ニヨリ最深部ニ浸透シ發生物ニ最モ完全ナル膣壁ト殺菌ノ重要作用ヲナス無害性ナルガ故ニ使用久シキニ亘ルモ膣害ヲ來サズ
●花柳病豫防ニ用ヒラル
說明書進呈
發賣元　大阪南本町四　尾村商店
東京本町四　田邊元三郎商店
輸入元　代理店　大阪伏見町三　光榮商會

夏服
生徒製作品實費賣却　既製品ト說明カタログ進呈
セビロ　上下　折衿詰衿　金拾八圓・金廿二圓
黑セル　上下　金十三圓・金十五圓　金廿圓・金廿二圓
黑セル縞セル鼠セル　上衣　金十二圓・金十五圓
白セルズボン　金七圓・金八圓
アルパカ上衣　立衿無地　金六圓・金八圓
白ボンヂ（麻代用）上下（詰襟折襟）金六圓・白チヨツキ　金三圓
御注文ニハ身長休重及ビ年齡御記入ノ事
地方注文ハ特ニ親切ニ取扱フ
財團法人　大阪洋服學校
洋服裁斷科通信教授
大阪中之島　規則書ヘ郵券二錢封入ノ事　電話土佐堀二七五一番　振替大阪一九〇九八番

淋藥界の最高權威
とれる淋病
別府淋藥
絶對責任藥（二日のんでキ、メなき時は買藥引替に全部返金す）一クスリ箱の內に無効返金證添付せり
別府溫泉で出來た岩里家の家傳名藥
●藥價　類回用特製（赤箱）五圓（黑箱）三圓送料無料代引手數料二十三錢
別府市中濱西町　製藥發賣元　岩里天然堂
特約店募集　一町村一ヶ所
●淋病治療書數十頁の美本無代進呈●

大衆的必需品　驚くべき發明　專賣特許
各月毎必需の品にて何人も共鳴し自然的大歡迎する
絶對獨占　有望事業　他に比類無し
特約店　一市一郡　資本不要　不景氣知らず
大阪市港區市岡元町五龍停前　電話西五〇四六番四八九〇番
大阪、市岡局私書函第三號【營業案內進呈】
三河屋營業部

ハガキ一枚を投ぜよ
肺病は癒る
癒るべき正しき路は一つ
永い間惱みに惱める、吾が友よ、肺病の方々よ。肺病は藥物、注射、まじなひや、機械等で癒るものではありません、正しき道は一つ、私たちの高唱する新自然療法に依りてのみ全快は得られるのであります。今や全國に二萬に近い病友を有し第三期と云はれた人々も續々全快、再び社會に活動して居られます。この實驗例や、吾が社の機關雜誌「自然療法」及び英國結核療養界の權威、アーサー・レーサム先生が、結核國日本の私達に下さつた小冊子「結核病の眞相と治療原則」をも（ハガキお申込みの方に無代で進呈致します
相州小田原●新久海岸　自然療養社

本欄特別廣告取扱　大阪高麗橋五　昭廣社

忠清北道

好成績の勸農組合

農村に好影響を與ふ　湯村内務部長談

道内永同郡内の勸農組合を視察して歸任した湯村内務部長は語る

今回は勸業救濟資金の貸附してある永同郡楊江面と報恩郡内北面の二組合および秋風嶺の水利組合を見て來た、秋風嶺の水利組合はまだ工事なかばであるが萬事順調にいつてゐるやうだ、勸農組合は周知の通り金融組合員たる資力のない程度の小農を救濟して生業につかしめる主旨の基につくられたもので大體三十人を以て一組合を形づくり貸附金は一人平均二十圓一組合六百圓を限度とし金利は月一分とされてある、永同郡楊江面の組合は貸付資金を以て小牛および肥料を購入させたが成績頗る良好で金利を納め得ないものが三十三人の組合員中三名に過ぎない、まだ報恩郡内北面の組合には昨年蠶を買はせて事ら局に納付する繭を造らせたが非常に成績よく牛小牛ばかりの内に資金を全部返濟した本年はまだ四月一日付で貸附し蠶繭に使用するマブシを賣らせてゐるが自分の見た實例によれば一家族四人の家で一日に四十枚織つてゐた、その原料となる藁と裂は十枚分で四十五錢を要するのであるが出來あがつた生產品は市場で一枚一圓に賣れるので四十枚造れば差引二圓二十錢の儲けとなる勘定となるのである、そんなわけでその組合では組合員が別に仕事をせぬでも利子を持參する程その組合を樂しとしてゐる、かくて儲けた金で今度は肥料を購入せしめるのである、自分がこの村を見舞つた時道路は整ひ家々の周圍もキレイに掃除が行き屆いて何となく村中には活々が漲つてゐるやうに感ぜられ非常に愉快を覺えた、村の者を集めてデンマークの模範村の話などをして勵めかつ勵ました、重ねていへば勸農資金貸附の目的使命は單に貸付金のみを行ふ金融組合と趣を異にし貸附金が勸業組合員に如何に利用され如何なる結果を來したしつゝあるかを常に指導員をして監視かつ指導せしめるのであつて今回見たのは僅か二組合であつたがその成績の良好であるのみならずそれがため凡べての農村に好影響を及ぼすこと多大であるを見て頗る意を強くした（淸州）

署長會議

忠北道警察署長會議は本月二十六七八日の三日間道廳第一會議室において開會のはずであるがなほこの際において同二十九日午前八時…

松毛虫退治

忠北道においては各郡を督勵して松毛虫退治を勵行させてゐるが淸州郡では五月一日より同十日までを第一回、同月二十日より同三十日までを第二回、本月十二日より同十五日までを第三回とし道郡面の係員總出にて面民を督勵してこれに當たつてゐるが郡內で同虫の蔓延してゐる北二面では二萬六千人で約七百五十石ほどを退治してゐる、なほ道においては各郡に對して第四回の驅除を勵行させる由である

より淸州小學校々庭において故松尾倉之助氏外十四名の殉職警官の招魂祭を執行し引續き武道大會を開催三十日は武道昇級審査會を開くはずである（淸州）

忠淸南道

南鮮玄米商組合

第二回聯合大會

南鮮玄米商組合第二回聯合大會は十六日午前十時から大田金融組合樓上に開催六十一名の會員と本府宮脇技師、忠南、柴田産業主事、熊本忠南穀物檢査所長、鯛谷北道稅務課長、錦山大田穀物檢査支所長等三十餘名の來賓あり宮崎會長開會の挨拶に次ぎ來賓代表として村尾忠南穀物協會長の祝辭あつて更に議事に入り一、會長並に副會長選擧、二、昭和四年度豫算編成、三、役員補缺選擧を行ひ原案可決役員に石川治三郎氏就任ついで各地組合提出左記議案を附議したるが終始熱心なる會員の研究論議に殆ど原案可決し鹽崎理事長閉會の挨拶、組合代表中谷竹次三郎氏の謝辭、高橋大田郡守の挨拶にて四時半閉會した（大田）

第一號　營業稅法中穀物業者に對する稅率輕減方を其筋に要望の件（晉州精米所提出）可決

第二號の一　石拔不拔雜物の觀合を同一となす事を其筋に要望の件（浦項穀物商組合提出）撤回

第二號の二　石拔玄米の石の有無に依りて同區別檢査せられん事を其筋に要望の件（馬山淸水氏提出）缺席の爲め上程せず

第三號の一　玄米檢査の基準を其容量並に限られん事を其の筋に要望の件（大邱穀物商組合提出）可決

第三號の二　容量を㚘重量に改むる事（馬山淸水氏提出）缺席の爲め上程せず

第四號　白米に石粉使用を禁止せらるゝ樣其筋に要望の件（參禮穀物商組合提出）可決

第五號の一五　等級玄米を新設し之を移出せしむる樣其筋に要望の件（馬山淸水氏提出）上程せず

第五號の二　玄米等外級を廢し五等級を新設し其の移出を自由ならしむる樣其筋に要望の件（大邱穀物商組合提出）今秋より實施を要望し可決

第五號の三　等外米にも石拔の區別を爲す樣其筋に要望の件（論山穀物商組合提出）前同

第六號　搗精當色程度の和蝦米は檢査施行せられたき旨其筋に要望の件（鳥致院穀物商組合）可決

第七號　籾の生産檢査を道に實施せられん事を兼ねて其筋に要望の件（大邱穀物商組合提出）可決

第八號　米穀檢査規則を改正し乾米に對し特殊の記號を附し乾燥程度を適當に引下げ方其筋に要望の件（晉州精米所提出）保留

第九號　本聯合會を一段發展せしむる爲め今一步踏み込みたる事業を開始し全鮮穀物商組合に飛躍し強固なる同志の結合を圖ること（鳥致院穀物商組合提出）可決

第十號　本聯合會加入組合は全鮮穀物商組合聯合會を脫退せられ…

第十一號　玄米生産者要檢品に對し自己マークを赤色にて押捺すること但刷込みマークあるものは其色の如何を問はず之を除外する事（馬山淸水氏提出）上程せず

第十二號　朝鮮各道の件（同上）撤回

第十二號　郵送店合同問題對策確立の件（大邱穀物商組合提出）一致を以て合同に反對し非合同を此趣するに決議

第十三號　荷爲替の支拂期間を延長し荷取引先に對し延利負擔を一し行方本會より商議の件（晉州精米所提出）可決

第十四號　第一回大會決議事項促進に關する件（鳥致院穀物商組合提出）可決

京畿道

水原の庭球大會

下河波部組優勝す

京畿庭球俱樂部は本社支局後援で十六日午前九時より城內慈善會コートにおいて豫定の通り優勝戰第九回戰を開催した參加三十二組はいづれも各地の代表選手を網羅してかつて見ざる盛況した大會であつたこの日終日絶好のテニス日和でさしもに廣き運動場も滿員を埋め立てた、當日二回戰以後の戰績左の如し

二回戰

高林（成渡）	四－二	上田（殷河）
虹（洪立）	一－四	甲斐（李京）
中小（鏡島）	四－一	是（朴金）
仁龍（金丙）	二－四	新鍋（申龍）
虹（宋李）	〇－四	鳳部（金龍）
塔（佐藤）	四－三	永村（李金）
學校（周車）	三－四	大野（鄭西）
高尾（片岡）	二－四	部河（下渡）

三回戰

高中（尾田）	〇－四	藤（佐渡）
京（韓西）	×棄權	〔illegible〕
塔（林成）	〇－四	鳳用（李安）
下（渡邊）	四－一	河野（金金）

準決勝戰

京（李金）	一－四	河部（渡下）
京（金李）	〇－四	藤（佐高）

決勝戰

高（佐藤）	二－四	河部（渡下）

かくて午後五時十五分左の如き…

平安南道

平壤府協議會

平壤府協議會は十七日午後一時四十五分から府協議會室に開會松井府尹議長席に着き議員十六名出席、議事に入り

▲諮問第十三號　府有土地を賣却するとき隨意契約に依ることを得るの件（可決）

▲諮問第十四號　公設宿泊所建物目的變更の件（可決）

▲諮問第十五號　昭和四年度第二回追加更正豫算の件（可決）

▲諮問第十六號　府の區域變更ありたる爲め合新に府の區域となりたる地域內に引續き住所を有する者に賦課する府稅徵收に關する特例

附則

本條例は昭和四年度分より之を適用す

本案は頗る重大であるに拘らず、すでに諒解されてゐるところで簡單に可決され內田議員より御大典記念事業たる府廳舍新築について質問あり松井府尹これに答へ同午後二時廿五分本會議をとぢ松井府尹は懇談を經た豫算更正中の寄附金八千圓の內五千圓は朝鮮武治郎氏の寄附金、三千圓は箕林里の陸軍將校集會所を請負つた松本氏の寄附金でその寄附の趣旨に即ふやう措置に計上したことを諒とされたいと述べ更に府尹は次ぎに近來水道料金が高いので井戶を掘る向きが多いなど觀聞にも出てゐるやうであるが水道工事も增加してゐるから左樣諒とされたいと述べ電氣瓦斯問題、商業會議所、昭和水利問題等に關し懇談のため傍聽を禁止した時に同二時四十五分（平壤）

…職務のうちに會は終了してはなやかな優勝旗その他賞品授與ありて盛況裡に一同散會した（水原）

合財袋

◇……道內に於ける農作物は打ち續く旱天に伸長、生育停頓の狀態であり江東郡內の井戶の如き何れも旱天のため減水し中には枯渇したものもある

◇……平壤府の天然痘患者は十七日朝現在で初發以來同人患者は十七十名、內全治六名、死亡二名、現在二名、朝鮮人罹病十二名、內全治五名、死亡四名現在三名

◇……鎭南浦府は十七日「節水して下さい」と宣傳ビラを市內に撒布した

◇……オール平壤庭球軍は十七日鎭南浦小學校々庭でオール鎭南浦軍と對抗庭球戰を行つたが鎭南浦軍優勝した

◇……平壤ゴルフ俱樂部Bの日曜カップ爭奪ゴルフ大會は十六日擧行、三十六ホール、メダルプレーの結果一等渡邊海軍氏、二等富田氏、三等宮田氏、二…

滿洲

全滿憲兵武道大會

十六日安東驛で行はる

第五回全滿憲兵武道大會は十六日午前八時半から安東六和小學校講堂において開催した、出場選手は滿洲七十名朝鮮七十名で午前中劍道午後一時から劍道の試合を行つたが、參觀者は安東在地の官民および支那側官憲等多數で午後四時に終了した、なほ左記優勝者に對しては二宮關東軍憲兵隊長から關東軍司令官、菱刈關東長官、兒玉朝鮮總督、關東廳長の賞品、憲兵司令官および關東憲兵隊長の賞品、吉岡連隊長、滿鐵、安東新報社長、大連新聞社の各優勝カップ、水上公安局長寄贈の優勝メダル等を授與された（安東縣）

▲柔道　一等（奉天）柳澤實、二等（大連）齋藤浩、三等（旅順）舘野清、四等（長春）須藤陽一五等（安東）田上政次郎

▲劍道　一等（長春）須藤勝一、二等（大石橋）江口満、三等（旅順）三浦勝三、四等（大連）今里新吉、五等（安東）木下啓雄

氏

◇……平壤常備消防隊主催「ますらを會」一派の防火宣傳劇「惡村の柳き」は十八日から三日間平壤座で開演

◇……平壤府經路里金乘益（三二）は三年前から大和町某食料雜貨店に雇はれ中花柳の巷に出入し金に窮し昨年來主家の商品千數百圓を盜み出し他に賣却したこと發覺十六日平壤署に取押へらる

庭球トーナメント

安東時事新報社主催の春季庭球トーナメント大會は十六日午後三時半分ポプラコートにおいて開催したが盛況を極めて午後六時終了したが試合成績左の通り（安東縣）

決勝戰

勝	ポプラ（B）	敗
學友	學園	
鐵友	滿鐵	
群友	群銀	
榮友（A）	榮友（B）	
群友	群友	
準決勝戰		
榮友（A）	榮友（A）	
榮	榮	

感謝

今回地方巡歷に際し各地官民各位から賜つた盛甚なる御禮情を謝し益々の御勞御自愛を祈ります

六月十七日

成南支局長　松波松太郎

新安州―泉洞間列車時刻表（昭和四年六月十五日改正）

上り

列車番號	泉洞發～新安州着	本線接續列車新安州發時刻
2	前 8,15　8,40　9,05　9,19　9,30　9,32　9,47	安東行混 前 11,16　11,40
12	前 8,35　8,48　8,55	
4	前 10,40　11,05　11,29　11,44　11,55　11,57　12,12	釜山行急 後 12,38
6	前 11,05　11,18　11,25　後 1,05　1,29　1,52　2,06　2,17　2,18　2,33	平壤行混 2,46　定州行混 後 3,00
14	後 3,10　3,25	定州行混 後 3,53
8	後 1,55　2,08　2,15　3,00　3,25　3,40　4,03　4,14　4,16　4,31	奉天行急 後 5,01　平壤行混 後 6,34
10	後 6,05　6,18　6,25　7,00　7,25　7,50　8,05　8,16　8,19　8,31	釜山行急 後 10,09　定州行混 10,15

下り

列車番號	本線接續列車新安州着時刻	新安州發～泉洞着
11		前 8,05　8,09　8,21
1	定州發混 前 7,30　釜山發急 前 8,01	前 8,20　8,34　8,46　8,49　9,07　9,27　9,48　10,20　10,30　10,51
3	平壤發混 前 10,40　11,06	前 11,15　11,29　11,31　11,45　12,04　12,24　12,46　1,20　1,29　1,41
5	奉天發急 後 12,35	後 1,00　1,14　1,16　1,28　1,48　2,07　2,29
13	安東發混 後 2,27	後 2,50　3,04
7	新義州發混 3,35　安東發混 後 3,27	後 4,00　4,15　4,17　4,29　4,47　5,06　5,28　5,30　5,39　5,51
9	釜山發急 後 4,58	後 5,20　5,34　5,36　5,49　6,08　6,28　6,50

价川鐵道株式會社

御注意　來ル七月一日ヨリ「ガソリン」自動客車价川價川間運轉ノ豫定ニ付本時刻ハ其際更ニ改正可致候

火鉢用煉炭は三國商會　黃金町販賣所　電話本局一九九〇番へ

ロシヤ飴
安東縣市場通
大山堂

時は夏！
海によし
山によし
誠鶴の芳醇の
一杯は更に
よし

仁川府
深見釀造場
電話二四八番

資本金參千萬圓
株式會社 朝鮮殖産銀行
京城府南大門通二丁目
電話本局長四〇五〇番
振替貯金口座京城四〇九番

日賦又は定期償還方法に依る動産資金貸出の外普通銀行業務並府邑面金融業務を取扱申候

支店及派出所
京畿道…　忠淸北道…　忠淸南道…　全羅北道…　全羅南道…　慶尙北道…　慶尙南道…　黃海道…　平安南道…　平安北道…　江原道…　咸鏡南道…　咸鏡北道…
仁川、水原、開城、淸州、忠州、公州、鳥致院、論山、大田、江景、全州、群山、裡里、井邑、南原、光州、木浦、順天、濟州、大邱、金泉、尙州、安東、釜山、馬山、晉州、統營、海州、沙里院、平壤、鎭南浦、安州、新義州、宣川、江界、春川、鐵原、元山、咸興、北靑、城津、羅南、淸津、雄基、會寧
右の外內地、滿洲、支那各地に爲替取引先有之候

頭取　有賀光豐

殖産積金　資金を造るには此積金に御加入なさい

投網（蘇糸製）
○漁獲能率の增進は先づ漁具の選擇にあり!!
四分目　二番岩　九百匁　十三圓
五分目　二番半岩　一貫百匁　十五圓
原材料一式無料提供（不向の節は御取替不苦）
刑務所製品元賣捌店　大邱府榮町（振替釜山四二番）　大邱製網所

精力の減退、心身の衰弱に
補血強壯　ポリタミン
百七十餘　醫學博士により
學理的にも實驗的にも最も優秀なる製劑なりと推獎さる。
貧血　榮養不良　肺結核
衰弱　腺病質　産後
に必適す。
醫家報告書進呈す。
ポリタミンを服用すれば、著しく血液を增し榮養を補ひ、新陳代謝を佳良にし、根本的に强壯作用を營みます。故に精力の減退・心身の疲勞・衰弱の恢復には必ず用ひらるべき補血 滋養 强壯劑です。
液狀（罎）ポリタミン
二五〇瓦（二圓五十錢）
五〇〇瓦（四圓五十錢）
各地有名藥店にあり
發賣元　大阪市道修町　武田長兵衞商店
製造元　大阪市神上町　大五製藥株式會社

29―892（D）

全乳
模範
▲乳牛主權用
▲鐵道病院御用
太正牧場肥料製造所主
東亞牧場
（電話本局二五二番）

京城若草町大通り
今村病院
內科　小兒科
普通病室　隔離病室
入院隨意
電話　病院本局一八二一番　自宅用本局三六五番

梅雨期だから頭が重いと勝手にあきらめて居る人があるが其は大間違
梅雨頭の重いのは多くは既にくゝ病氣なのである◎そんな場合
ノーシン
を一ぷくのんでごらん忽ち頭は輕くなりはつきりし◎氣分もたち所に爽快となる

ライオン印作業服
堅牢優美價格低廉（定價驚嘆）
店員も職工も農夫も働くには此服に限る、御小賣、御用命は京城本町ユニオン商會（カタログ進呈）

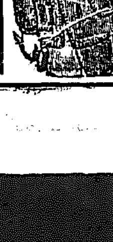

危險な梅雨！
傘さして
キヤラメルお手々に
先づ健康……
森永ミルクキヤラメル
一個五錢・十錢

K―45

内地に祀られた 朝鮮の神【二】

文學博士 金澤庄三郎

—（本社來賓室に於ける講演）—

今夕申上げるお話の題目は『内地において、まつられたる朝鮮の神』としてありますがこれは既に私の新しく考へ出した所謂でないのであります。すでに先達が申してゐることでありまして、かつ先に申しました著書の中にも述べて置いたのでありますが、脈絡のお話として外に適當なる題目もなかつたのでこれを簡單にお話致したいと考へたのであります。」

◇

私は朝鮮といふところは、日本と同様に神國であると考へてをります。日本が神國である事は申すまでもありませんが、それと同様の意味において、朝鮮半島も古來から神の國であると考へて居る。ゆゑにその神の國より神々が我内地に渡らせられて、そうしてその神が内地において又同じく神として祀られたといふ事は自然の成行きであつて何等怪しむに足らないのであります。かくの如き事がさきに述べ神話の御話しにもあつたやうに、その兩民族の間に、離す事の出來ない關係があるといふ事を人々に自覺させる一つの事例であらうと、かう考へますので、そのうちのいちぢるしき例を一つ二つお話を致したいと存じます。

◇

その第一に擧げますのは、たゞ今大阪市に祭られてある高津神社の神がそれであります。この高津神社と申しますのは、昔から仁徳天皇を祭つてあるものと考へられてをります。又今日では本社の祭神としは仁徳天皇をおまつりしてをるのでありますが、それはこの高津神社といふ高津の二字が、仁徳天皇の都せられた高津といふところの名と同じ文字であるが故に、いづれの世よりかこれは仁徳天皇をおまつりしたものであると後世の人々は考へるやうになりまして、遂に今日におきましては、その本殿には仁徳天皇をおまつりして當初からこの高津神社にまつられてあつた朝鮮の神はたゞ今は境内に別のお宮を造つて、お祀りしてあるのであります。しかし高津神社といふものは、もと〱朝鮮から渡られた神を祀つたものであるので御座います。

◇

この神については、朝鮮の記録には載つておりませんが、日本の記録である古事記にも、日本書紀にも、内容は多少違つておりますが、二つとも同様に朝鮮から渡られた神を祀つたといふ事が、明かに書いてあるのであります。古事記によりますと新羅の國とあり、日本書紀によりますと『意富加羅國』（オホカラコク）の神、即ち任那から渡られた神といふことになつております。それからその神様の御生れなさつた事情については、古事記の方では、あるところに卑しき女が晝寢をしてをつた。その晝寢をしてをつた女の上に、日光がさしてつまり女が日光に感じて赤い玉を生んだ。その赤い玉からかへるやうにきれいな娘（むすめ）が生れたといふことが古事記にのつてをります。」それから書紀の方には、これはもともと或村に神としてまつつてあつた一個の白な石があつた」その白い石がきれいな娘となると書いてあります。また古事記には、新羅の皇子の天日矛（あめのひぼこ）が玉からお生れになつた、御姫様を妻として住んでをられたが、天ノ日矛が余り氣まゝをいふので逃るに御姫様が、私はあなたのような身分の方の妻となるべきものではない我祖の國に歸るといつて、日本に逃げて來られたといふ事になつてをります。書紀の方でも、やゝ同様、都怒我阿羅斯等（つぬがあらしと）といふ任那の皇子が娶らうとしたのを逃げて日本に歸つたといふ事になつてをります。まづ多少の違ひは御座いますが、まづ大體同じような事でございます。

一人佇みて（一）

角田不案

見はるかす河洲のかぎり長ければ降りくる雨の見えつゝ通る

たちまちに風は起りて漢江の河原砂原雨はうつなり

砂の色に似たる帆をはる漢江の川舟ぬらすも五月の雨かな

風にのり五月の雨の迫りくる長がき川面のその雨霽り

雨いたる河原砂洲の長がくして河の流れの見えぬまでなり

風をトだる河の帆船をうちぬらし五月の雨はたちまちにはる

折りて來し山のつゝじの花の色を河原につなつかしみ見る

砂の洲の小高きに立ちてくだりゆく夕日のなかの川舟ぬるる

曇り日の五月の川の舟の帆に赤濁る靄の光りさしたり

赤濁る空の下なる河原に風はさびしき音たててける

耽羅の旅から 第八信

加藤灌覺

濟州の旅館にありて所謂三濟州の南國美を語る

濟州島では、島の南北兩面を區割して、普通表濟州裏濟州といふ呼び方をしてゐる。然しながらそれは内地の人か又は内地の人達と一所に仕事をしてゐる人達の間にのみ限られたことであつて、濟州本島の人々達の間へは、恐らく全然浸透の習慣であるらしい。」

つまり島の所在地である濟州邑を中心として、内陸に向つてゐる北側の方を裏濟州と呼び、それからそれと反對な位置にある西歸浦を中心とした、南側一帶の地を總稱して、表濟州と呼んでゐるのであるが、今こゝに總ての理窟やなどを拔きにして考へて見ても、さういふ風な呼び方は、全く地理上の觀點を違した言葉であつて、人もそれに同意を表する所ではあるまいと思はれるばかりでなく、全く以て裏濟州側した呼び方をしてゐるといふことになるのである。」

併しながらそんな事はどうだつても差支はない、吾人はそんな事を考へて見た事すらないといつて一向無頓着で居られた人々にもあつたりしたが、さういふ風に人間の側ですて、置いて、更に顧みるものを持たなくなつても、さすがに天地間の自然の力は、中々にそれを見のがしてゐないばかりでなく、漸々としてその南國的の風内にある表濟州の側を保護してくれて居る。

今日私共は城山浦を發つて、それから徐々に西へ西へとカーブする一周道路を通つて見ると、その一歩一歩ごとに心持が明るくなつて來るやうな氣持ちがする。そうして天も明るければ地も明るく、人も又頗る明るい感じがして來るのである。

試みに見よ漢拏の山腹の碧蒼はそれを物語つてゐるではないか。又その稚兒山としてそびえてゐる幾多の寄生火山のオルムの膚の色に、はつきりとそれが見えてゐるではないか。殊に又漢拏の山中腹から、その大裾野の端にかけてひろがつたミヅナラやシデやなどを主木にしてゐる森林相の上にも一層はつきりとその氣分が漂つてゐるではないか。それから又その森林帶の一相が分岐してから、磊落たる山の腰をつたひ路を下つて、遠く海岸の方にまで展開して來てゐるのである。さうしてそこにはハマビワ、ハマヒサカキ、ヒラキサレゴジユ、カシ、ソヒ、イス、タブ、サカキ、ツバキ、マケタ、ヘチマ等の茂林の多くが、群落として所々に築いてゐる。」

それから又その森や林やなどが取る村落と部落とを聯ねる境界の標ともなり、又は或種の目標ともなつたりして、そこに特殊な老樹や巨樹や神木やなどの崇拜がおこり又は神山の巫林となつて、ここに傳説的な信仰上の特殊物が出來あがつてゐる。

さういふ森の下にあるこの地方の兎山里には、巫林崇拜の觀念から生れて來た巫覡の崩目、金玉宅やなどの存在も認められて、その特殊なマジツクの力をもつて、頗る豐富な山の幸や海の幸やなどが、その祈願通りにさゞけられるものと信じ切つてゐたといふ習慣りなどの氣持が、大體において會得が出來るやうな風になつて來るのである。

第二に海の方面はどうかといふと、それは又大したもので、私共は到底それを讃美しうべき言葉を持たないほどであるが殊に角漢拏十萬年かの前にあつた漢拏の大噴火の熔岩のすそがゆるやかに海にひいて、發電や豐宮やなどがその間に特點し、その海岸線には大なる凹凸を見ざるの結果、觀水洗岸として直に南濱の天につらなるあたりの海洋美に接すると、胸へ開く濟州諸族の話やなども全く信じなくてはならないやうな心持ちになつて來る。」

いつも濟州島といへば、漂流人や流謫人やなどの歴史と、それにからんだ傳説とによつて、恰も鬼界が島のやうな怨ろしい處であるかの様に考へられてゐるが、自ら親しくその地を踏んでその自然の風光と、人情美とに接して見ると、全くゆかしい南國的情緒が漂ひて、公然と許された暇さへあつたならば、幾月間でもこの地に滯在して見たいやうな心持ちになつて來るのである。

いよ〱あすの朝から、專門的な調査をはじめやうと準備して居る。いづれ又明晩おたよりをしませう。

京日俳壇（四月集）（四）

白田亞浪選

カチの巣のかくれゆくなる若葉 瑞興 山口瑞峰

さざ浪や落花翻ふ日もすがら 中和 金曾房

破れたり昔を踏みし足袋の裏 延安 淺田孝次郎

鋤かげ揺れては水を匂がする 興南 竹迫詠朗

水光る瀬渡る迅し今年鮎 太田 山口雄心

木の芽降るがまゝなる農具修理 瑞興 汀舟

酒汲まん一本櫻わが櫻 龍山 松田利濱

野遊びの赤いお里が日に照りつ 瑞興 支枝女

野はるかに風ぐ山にや夕霞 京城 岡山無外

[illegible]探し長けし土師のわれてゐて 平壤 佐藤西々

謠の會短詩（六、一五）

鈴木芦居 選

朝のめざめ夏のはじめの陽さゝめうち 鈴木芦居

朝ほどき草刈る呼齊もある 森内擅男

子供足どり目こすり陽は登を 泉谷 晨

夕べとなればタオル枝に乾て揺れ 早川 草仙

彼れの（病院にて） 野村 碧原

子づれ猪を石投げつ波かぶる岩

謠會 次回黄金町五 龍居方

梵南吟社（開城）

太平老

宵宿は藤の花さく宮居哉（玄化寺） 明孫

跡訪へば礎石のありて藤の花 虹村

一家は草はう〱と藤の花 萍草

行春の廂し藥の匂ひかな 西石

行春や夕月のはれる古寺 牧童

行春や古刹の跡に瓦掘る

溪流にのぞみて坊や藤の花 習山

藤ききや久方振りの彌陀詣 萩里

登り來て靄に静しぬ山の寺 かもめ 年女

來信

成南甲山邑内 阪本醫院内 森亘樹

木兆子足下 益々御健勝の段大賀の至りに御座候陳者今般上記の所に轉住仕り候間相變らず御交情賜り度候

訪ふ人に犬が吠けてる小松原

鄰の箸を忘れてマゾク喰ひ

學藝界

◎舞踊轉換（七月號）早大國研究會發行の同誌には『新興の進むべき方向』の題下に同人全部執筆、その他觀曲評論など

◎女人藝術（七月號）七、のポー（平林たい子）日本橋（長谷川時雨）同流記（山田邦子）終列車（戯曲）（岡田禎子）みちづれ（望月百合子）社會時評（永島暢子）など

◎於川幽人氏（短歌）南支方面旅行中

◎中村魚波林氏（詩人）十七日朝入城櫻井町穗積氏方に二、三日滯在錦田浦に向ふ

◎河原布尺氏（俳人）稀聖顧問中

◎北川左人氏（俳人）虚子先生を釜山まで見送り十七日朝歸城

餘滴

遞信局の金剛山探勝團に加はつて三原博士が探勝隊を率ひて本郷から家族に家庭した時分▲案内に立つて近所と交際もせず研究に沒頭してゐたが▲この森大將の姉の、見知りの植木屋の若者と今一人、廣告十恰好の男が博士の門前の警備をして居た▲その男をてつきりご植木屋の手配ひと思ひ込んだ博士はご苦勞〱とねぎらひながら玄關まで出て來る二人に握手として實驗者千を試驗の際中にねち込んだものだ▲それだけなら何の驚きもないが、それから▲御大典奉祝の時宮中において代表的學者に御陪食を賜はつたその際▲博士の隣に席を占めた人を見るとまぎれもなく先達ての警護きの人夫ではないか！▲ビツクリした博士がおろしたてのワイシヤツも、カラも冷汗でぐたぐたになつて恐縮した處は想像に餘りある▲折角の陪食も喉が出たやら無我夢中であつたそうだ▲この警衛き人夫こそ誰あらうラヂウム學の世界的權威として知られた東京帝大理科の主任教授木下季吉閣下であつた▲この木下教授、風采が上からずそれに正服冠も研究部屋にとち籠るといふ研究藝らしいひねくれた隠り者で、その時、金澤博士と見たり識く、弟さたり識い人物▲ところで顔やお門違ひあひの木下教授と顔を合せるたび毎に金澤先生ばつがわるく、醉命のもとまるやうな思ひをしてゐたそうだ▲今度その博士が來城したについて木下教授の甥にあたるドクトル工藤武城氏を訪れてこの話を出し▲『僕に代つて木下先生にお詫してくれまいか』と生真面目にいはれて▲あの謹嚴な顏の持ち主、工藤ドクトルも思はず吹き出してしまつたそうだ▲帰から呼いたまゝを一寸ご披露。

虚子記念揮毫頒布

紙本半折 一本 金十五圓

殘部少數あり、希望の向は至急本社事業部に申込まれたし

京城日報社

中風症 患者救はる

小久保博士の貢献

東京市淺草區向柳原町の老舗七星堂主高田喜重氏の先代喜重氏は明治維新の際に、長州にあつてかの高杉晋作等と共に、活躍し業成り退いてより中風症に患り、身體の自由を失つたが、我邦刀圭界の權威醫學博士小久保健作氏の治療により快癒の歡びを得て以來親交あり。當主喜重氏に到り同博士の秘藥を廣く同病に惱む患者に頒つため博士の處方により動脈硬化、血壓亢昇、中風症、治療藥、頭痛藥を創製した。爾來藥正を期するに東京藥學專門學校教授の監督を以てし尚ほ同病患者治療に貢獻して居る。醫き懸りの人材にして血壓亢昇のため不安を懐く人は中風症の治療及び豫防のため、同博士が秘藥イーズの服藥を推奬す、六十頁の治療書を無代進呈するにつき直接御申込まるべし。

小久保博士ノ イーズ

生安心なる＝求職募集

（專賣特許第七二五一二號）

慢性諸病 新療法

理學的の無藥治療 新開業者短期養成

開業の上は一般病者を救治し毎月一定收入を得る事容易なり保護者は[illegible]

◎自身 家族

▲胃腸病▲神經衰弱▲ヒステリー▲リウマチス▲心臟病▲肺病▲婦人病▲生殖器病其他

東京神田區[illegible]町二五六 ドクトル メチヂーネ 佐々木國三

東京理學療法研究所

わかやぎ

赤毛 ちぢらし毛 染

帝國醫科大學藥劑師 五氏協力製劑

一、髮洗せず染付き完全
二、僅か廿分にて天與の黑毛となること請合
三、毛髮を害せずクセ毛を矯正す
四、洗つて褪めず艶げて永く保つ
五、染上後髮枕等に毫も染ひ汚點になし
六、如何程深山の毛髮でも一度にて充分染まる

（全國到る處の藥店にあり）

定價 金五拾錢

東京日本橋區本石町三ノ九 發賣元 成毛英之助商店

若の代

黑髮は女の生命

赤毛 ちぢらし毛 染

如何なる白髮赤毛ぐせ毛でも僅か廿分で見惚れる程の黑髮となる 染毛劑中の最高權威

定價 四十錢 大七十五錢

全國藥店にあり

東京 山吉商店

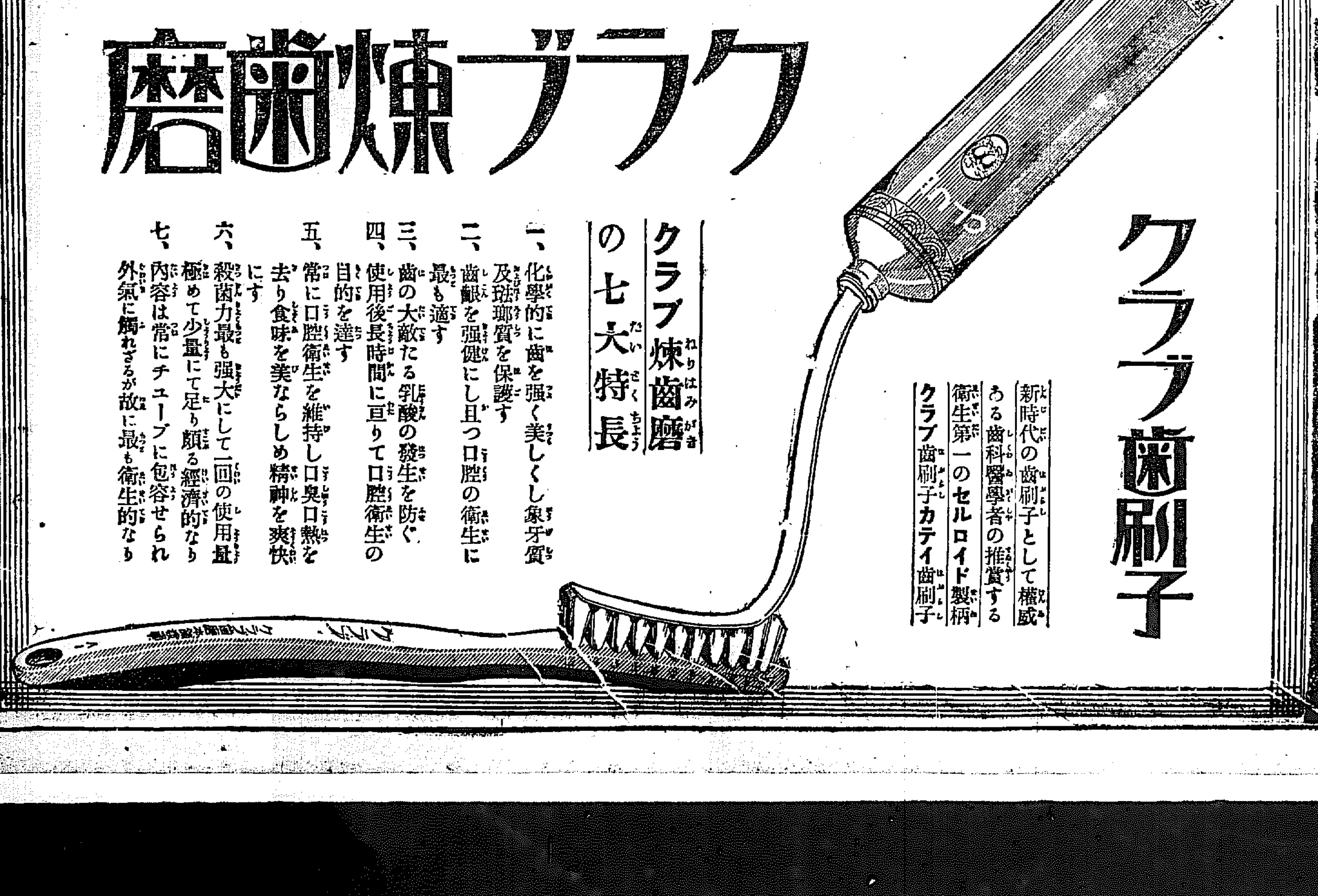

最新最良の

クラブ煉歯磨

クラブ煉歯磨の七大特長

一、化學的に歯を強く美しくし象牙質及琺瑯質を保護す
二、歯齦を強健にし且つ口腔の衛生に最も適す
三、歯の大敵たる乳酸の發生を防ぐ
四、使用後長時間に亘りて口腔衛生の目的を達す
五、常に口腔衛生を維持し口臭口熱を去り食味を美ならしめ精神を爽快にす
六、殺菌力最も強大にして一回の使用量極めて少量にて足り頗る經濟的なり
七、内容は常にチユーブに包容せられ外氣に觸れざるが故に最も衛生的なり

クラブ歯刷子

新時代の歯刷子として權威ある歯科醫學者の推賞する衛生第一のセルロイド製柄

クラブ歯刷子カテイ歯刷子

婦人の便秘に

婦人は種々な原因の爲に便秘を起し易く便秘者は絶えず頭痛、眩暈、嘔心、腹部緊張鼓腸等を起し不愉快なるは勿論身体に悪影響を與へるものなり、故に便秘ある婦人はラキサトールを用ひて便通を調節すべし。

下劑 ラキサトール

粉末錠劑、全國藥店にあり

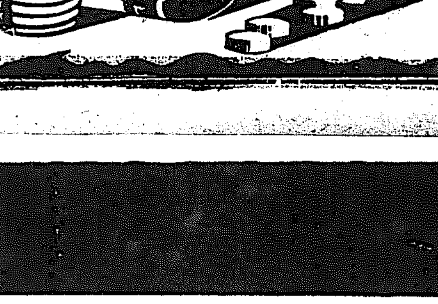

大阪市東區道修町 發賣元 鹽野義商店 東京市日本橋區本町

避難の一萬五千餘 續々各村へ歸る
燒失倒壞家屋七百六十
駒ヶ嶽の鳴動衰ふ

【函館電話】駒ヶ岳の噴火爆發は十四時間持續し十八日午前四時に至り噴煙も幾分衰へ午前十一時には地鳴り全く終熄降灰も止み十七日より夜を徹して海岸方面より避難せる鹿部、砂原、七飯各村民一萬五千餘名は陸續歸村しつゝある、然し降灰降石のため一切の交通通信機關は杜絶してゐる、正午までに判明し被害は各地方一帶の農作物は全滅し、牧場および狐場にはこれ等動物の死體累々たり燒失又は倒壞家屋七百六十餘戸におよびその他鹿部鑛山は一部に火災をおこした、午前十時過早く歸村した砂原村々長より渡島支廳長への報告によれば鹿部小學校生徒の一隊が行衞不明の外死者なく降灰による負傷者は百名に上り森警察署長その他にて救出し救護中、鐵道は復舊したが、鹿部村が最も被害ひどい模樣である

灰に埋まり卅名が絶息

【函館電話】鹿部村長より午後一時半渡島支廳長に電話を以て左の如く報告があつた
鹿部市街地全戸數五百戸中三分の一倒壞燒失し村役場、小學校、郵便局は燒失住民は床呂方面に避難した、なほ本別部落方面は詳細不明である函館郵便局の工夫のもたらした情報によれば鹿部より鹿部に向ふ途中降灰五、六尺の下に約三十名埋沒され絶命したるを發見したとなほ不明の生徒百餘名は海路避難し安全なる事判明した

正午再び噴火す

【函館電話】一時鎭靜せる駒ヶ岳は十八日正午四度目の噴火猛烈となり目下降灰落石盛に出し一旦歸村せる砂原村民は再び狼狽避難混亂中である

入學に就ての差別はない
木浦商業の盟休に傳へられる奇怪な説

過般、木浦商業學校の朝鮮人盟休事件勃發の際、その原因につき『今春の入學期に内地人志願者五十名中より三十名を收容し朝鮮人志願者二百二十名中より僅か二十九名を收容したに過ぎなかつた』ことその他を擧げられてゐるが右につき消息通の語る所によると『個人別選手選定に關し朝鮮人側生徒の不滿による』所が多いといはれ、かつ又志願者の問題については『木浦商業は内鮮共學の中等學校にして入學試驗の上入學を許すものであるから優秀な生徒は内鮮人を問はず入學させる譯で、内地人を多く入れるとか朝鮮人をすくなく入れるなどといふことは全然ない、入學試驗の結果朝鮮人が多く落ちたことは要するに内鮮人の頭の問題で何等その間學校當局として、偏頗な取扱ひをなすが如きことはない』といはれてゐる、なほこの種偏見から學校騷動を演ずることは内鮮共學問題を熱心に考究されてゐる今日、一つの憂慮を將來に殘するものと識者から憂へられてゐる

六月上旬 雨量
全鮮的に少い

六月上旬の雨量は釜山、全州、大邱、仁川、京城は平年に上るやうな降雨はなく、濟州、木浦、江陵等殆どいふに足らず、たゞ雄基と大邱なきか又は四ミリ以上降つたのは元山、城津、中江鎭等の數ケ所である、六月は恰度朝鮮の田植時季で、田植時季に、この降雨に天水田は全く植付不能となり昨年の大旱魃を再び繰返すかも知れぬと心配されてゐる、なほ十三觀測所の六月上旬の降雨量は左の通りである

	六月上旬	例年との比較（△は減）
濟州	一、五	△二三、四
木浦	一、八	△二四、六
釜山	―	△四七、九
全州	―	△一六、三
大邱	―	△三八、八
仁川	―	△一九、五
京城	―	△二九、七
江陵	三、五	△二〇、七
平壤	五、八	△九、六
元山	二四、八	五、四
龍岩浦	四七、〇	△二一、六
城津	一〇、五	七、二
中江鎭	三一、九	三、九
雄基	三、七	△一二、四

和田少佐 遂に逝去
夜間飛行の負傷者

【平壤特電】平壤飛行第六聯隊和田少佐は去十一日午後十時三十分頃夜間飛行終つて歸隊飛行場へ着陸の際機體とともに顚覆重傷を負ひ衞戍病院に入院中のところ十八日午前七時三十分遂に逝去した

理事を傷付け事務員を拉去
同仁水利の水爭ひ 警察沙汰となる

【新義州特電】定州郡同仁水利組合の一部組合員は近頭の旱天に配給日を待ち切れず灌漑を變更して自分達の水田に早く配給して呉と同組合に要求してゐたが聞き容れられないので十七日郡頭百餘名は事務所に押かけ組合理事やその他を毆打し小川理事をかつぎ出して負傷せしめ一方配水のため出張する途中にある事務員を拉去する等の暴行を働いたが急をきゝかけつけた定州署員により夕刻までに鎭撫した

替玉を使ふ 喧嘩の親分
露見して留置場へ

十六日午後四時頃三坂通り小平某宅で喧嘩をはじめ小平に負傷せしめた事件あり龍山署で加害者として大島町二二朴龍成（二一）を引致取調べた處外にも加害者は村の主人で趙某と判り十八日直に趙を拘引取調中であるが趙は喧嘩の親分で喧嘩の後始末は常に子分を替玉に使つてその筋の目を逃れてゐたものである

帽子覆て朝博宣傳

朝博事務局で朝博宣傳に懸命となつてゐるが今回寫眞の如き帽子日よけを數萬製造し京城運動場をはじめ内各地の運動場は勿論遠くは甲子園其他有數都市のグラウンドにまで備へつけ希望者にこれを貸與して朝博氣分をそゝらうといふ一寸奇抜な宣傳方法である

現在の旅館ではまだ不足する
朝博協贊會の觀測

朝鮮博覽會の會期の切迫するにつれて地方からの觀覽申込者はすでに京城協贊會を通じて相當多數に達してゐるが、如何にしてこの來城者を收容するかについて同會ではかねて旅館業者と協議を重ねてゐるが現在府内における内地側旅館は七十二軒でこの一日の收容力は普通三千七百人最大五千五百十八人で朝鮮側旅館は四百三十八軒この倍數三千二百人、普通最大を通じてその收容力は一萬千百七十九人で内鮮を通じて合計一萬六千六百九十七人の收容力を有してゐる譯であるが會期五十日を通じて一日平均二萬人を標準とすれば觀覽者の收容上猶不足を感ずる狀態にあるのでこの際部落の者若くはその他においてこの種の設備を有する者は協贊會まで申込まれゝば便宜紹介に應ずるさうである

三直通線を設ける
會期中の輸送に當る

入場者が百萬と聞いただけでも朝博期中の京城市内の雜踏が想像されるが府營バスをはじめ府電その他乘合自動車は如何なる計畫方法をもつてこれ等の大群衆を捌いて行くであらうかまつたく交通關係者にとつては稀有の出入時である、そこで府電では目下本町安國洞間の連絡をはかる爲に線路の敷設工事を急いでゐるがこれが竣工の上は會期中東大門より安國洞を經て會場に至る電車を臨時運轉する外龍山驛前より太平通りを經て會場へ直通するものと三直通線を設けなほその他の運轉系統も可及的會場へ集中せしめる連絡のもとに乘客の輸送を圓滑にはかるべく研究中である

大連訪問機 歸還す
見事長距離飛行に成功

今朝五時半大連に向け歸還の途についた佐世保大連間長距離飛行の海軍大型飛行艇二機は午前十時大連を出發し一氣に大連佐世保間を翔破し午後時半佐世保に歸着した

ニュージーランド激震

【ウエリントン十七日發】十七日ニュージーランド一帶に激震あり相當甚大な被害があつたらしい、目下のところ死者は一名であるが負傷者は多數の見込みである

櫻内代議士告訴さる

【東京電話】東京丸ビル六階の豐川水力電氣社長櫻内雄氏外二氏同社大株主水上外數名より十四萬四千二百圓の背任横領の告訴を十八日東京地方裁判所檢事局に提起された

持主のないトランクに拳銃
被疑者一名を逮捕 連類多數の見込み

【釜山特電】去る十七日夕べ入港の關釜連絡船景福丸三等船室内に持ち主不明の小形トランクがあるのを乘客下船後に船員が發見し調べたところ中よりモーゼルピストル九挺および彈丸九百發を發見したので水上署では直に活動を開始し水上署の刑事二名は同夜發の列車にて京城に向ひ十八日午後有力なる嫌疑者一名を逮捕した報告があつた連類者多數ある見込

三等船客がモヒ密輸
釜山で逮捕さる

【釜山電話】十八日朝釜山入港の連絡船景福丸三等船客全南務安郡一老面中洞某が多數のモルヒネを携帶してゐるのを同港水上署の警察部員が發見し取調べたる大阪の某藥店にて價格千七百圓

郡廳舍新築
本年度分 大部分決る

本四年度豫算には十九萬五千圓をもつて過般來郡廳舍の新築を行ひ來つてゐるが本年度の豫算は一部を除き左の如く決定した
▲京畿（利川）▲忠北（忠州）▲全北（茂朱）▲全南（順天）▲慶北（醴泉）▲慶南（晉州）▲黃海（松禾）▲平南（大同）▲平北（厚昌）▲江原（旌善）▲咸南（北靑）▲咸北（吉州）
本府は毎年二、三ケ所位の程度で

乘客は無事避難
順吉丸遭難後報

（十七日午後十時木浦無電發）順吉丸救助のため出動せる金剛丸は十七日午後七時現場に達す、サルベージ船滿冠丸も十八日午前零時三十分頃到着のはずであるが目下危險なく、乘客四十五名を避難せしめた、平和丸は十七日午後七時木浦に入港した、十七日午前七時金剛丸長竹島に接觸擱礁した順吉丸救助の金剛丸は同日正午附近航海中の鷹盛丸を利用し引卸しを試みたが不成功に終つたゝめ乘客四十五名は平和丸に移乘せしめて木浦に送還した、なほ金剛丸は午後十時半現場へ急行した

岩佐の行方は近く判らう
糸口を見つけて 谷購買主任の喜び

京城府の公金拐帶犯人岩佐の身元を尋ねる重要な證據書類が偶然の事より發見されたとは既報の糸口をつけたものとして注目せられてゐるが右につき犯人岩佐を自宅に寄宿せしめてゐた京城府購買主任谷氏は語る
岩佐の書いた北海道の文書は偶然な事から發見したので、非常に、これを持參しました、岩佐は府にゐた頃、樺太や北海道の事をよく話してゐたので、北海道か或は鄕里にゐるやも知れません、郡市か北海道に潛行したとは知りませんが、道では犯人の行方について極力捜査されてゐるでせうから、近く何とか目鼻がつく事でせう

官舍荒し 逮捕さる
留守宅の妻女の機轉で

最近市内の鐵道官舍および各官舍その他社宅の留守を目指して入り或は會社の同僚なりとて七、八十錢から一、二圓の小金を借り受けてゐたもので、その惡事をくらます爲市内各所において詐欺をなしてゐたが十七日午後三時十五分頃西大門町二丁目一番地鐵道官舍小野方宅に入り主人はおられますかと妻女が留守なる旨を答へると一役所の金といふ者ですが用足しに來て八十一錢不足したから借して下さいと來たので妻女が怪しんで『金何といふ方ですか』と更にたづねると金相某と答へ今金の持合せがないと斷つて行つたので益々怪しいとにらみ急ぎ西大門派出所へ電話で急報したので時を移さず捜査の結果西大門大通で逮捕した

乘客が負傷

十五日午後三時頃裡里發群山行き三二七號列車が地帶群山の中間を進行中列車に投石したものあり乘客全北沃溝郡米面長黃里三八二黃某（三）は顏面に一寸余の皮下溢血の負傷をした調査の結果沃溝郡山里一〇八趙某二（二）と判明、投石は全くの惡戲からである

▷▷▷のんきな男

平壤府内路里五五金光某方同居人某（二）は十五日夜同里の飲食店で同里李萬成方に酒に泥醉のあげく何か喧嘩をなし一升徳利でなぐり合ひその場は仲裁者があつて別れ自宅に歸したが十六日午前三時頃に右腹に激しい痛みを覺えよく見れば腹部が一寸位切り破られそこから腸が露出してゐる有樣に大騷ぎとなり四方醫師の應急手當を受けたが重態である一方加害者李は直に平壤署へ取押へられた（平壤）

中等學校の全鮮庭球大會
本社の後援で この月末に開く

本社後援京城高等商業學校庭球部主催第八回全鮮中等學校庭球大會は來たる廿九、三十の兩日にわたつて京城運動場コートで擧行されるが本年は參加校多數の見込なのでその盛會は頗る期待されてゐる申込締切りは廿日までゞ競技規定は左の通りである
▲試合方法チーム戰▲出場組數一校三組▲ルール明治神宮競技ルール▲使用球、丸型神宮ボールのもの▲選手資格、在學一ケ年以上のもの
但し新入學一年生はこの限に非ず

庭球大會を控えて

本社主催第六回全鮮庭球選手權大會は、いよいよ二十三日午前十時から京城運動場で擧行することに決定した、各地の豫選も全部終り、選び出された八強國は前年度選手權保持者、湖南代表の林李組を加へて九組、この日を期して覇を爭ふのである、鮮球飛ぶ一大決戰が展開されるといふので、全鮮の庭球ファンは今やこの日の成り行きに對して一齊に注視の眼を注いでゐる、選つた各地の代表は、何れもその技術において、實際において、全鮮の粹を集め、何れが勝るか、劣るか、徒らに豫斷を許さない、從つてどの他の代表が覇權を握るか逆睹出來ない形勢にあるが、參加チームを一瞥すると、そこに混々たる興味が潛んでゐる

推薦も加え中央代表は二組

中央代表は今年から二組となつた、他地方に比べて優秀なチームが多い關係上、中央豫選の外、推薦の一組を加へることになつたが、中央は殖銀の柴、野瀨組が全勝して中央代表となつた
◇
鐵道組は鐵道局新進の花形である後藤、在京時代早稻田で鳴らした某は近來いよいよ技術が圓熟し、昔の早大選手といふか頑張り強く、その確實なフォーアハンドストロークは絶大の武器とされてゐる、龍山はスマッシュ、ヴォーレ、前後衞いづれも得意で、益々あせらず攻撃によつてグングン敵手を押して行く所に何ともいへぬ興味がある
◇
殖銀の柴、野瀨組は殖銀の覇將として余りに有名である、この組が全京城の覇權を獲得した時、この組が勝利となつた、昨今特に巧なり出して來た。柴君は名代の猛球で、正確かつ五組をたふして全京城の勝利とらドシドシ攻めて行く處全く敵なしの感がある。野瀨君は左手、そのモーションは敵手に取つて逆となり千變萬化りないそのモーションは明析な頭腦の閃きと共によくポイントをきめて行く、京城軍に取つてはトツトキの選手である
◇
この二組を擁へた中央は、今年こそ負られない年である、大會はじまつて六年、まだ中央に覇權が落ちたことがない、今年こそ中央に奪還するのだ、と憲兵、張野氏といふ意氣で戰ひ遂されたか知れない、しかし今年こそほんとうに組は堅い決心をしてゐる（寫眞上は鐵道組下は殖銀組）

7―5 府廳遂に勝つ
補回戰に入る

一勝一敗の後を受けて府廳對殖銀の決勝戰は十八日午後四時三十五分より京城グラウンドにおいて球戰神之川審判長我部田審判のもとに府廳先攻で開始した。
◇一回（府廳）立石第一球を中前に安打して出で島崎第一球のバンドフアウルとなり、立石二盜に刺され島崎二個金遊個（殖銀）坂井吉宮遊個岩田三個安打岳本左飛（兩軍零）
◇二回（府廳）渡邊捕邪飛鈴木右前打三振打となり趙亦右前に安打して趙と併殺されたが一塁をリードした▲殖銀駒井二個円谷小林三振（府廳一殖銀零）
◇三回（府廳）鍋島三振内山右前をゴ打二盜趙に三盜に操り立石惜しい處で三振して二死となり島崎も角谷にほん弄されて三振して終る▲（殖銀）田代遊個安打となり鈴木第一球を正確にバンドし投手捕手その球をゆづり合つて生かし坂井投手バンドに記き又野選に生きて無死滿壘となる吉宮四球に出でゝ田代を押し出されて一點を返す岩田三個鍋手頭上をはね越して鈴木坂井生遊松本中飛駒井三個円谷中前安打して吉宮岩田續いて生還五點を入れて勝敗の數狀した と見られた（府廳零殖銀五）
◇四回（府廳）金二飛渡邊四球に出で鈴木の中飛に送られ趙遊三個に絶好の安打を放つて渡邊を還す上村遊個▲（殖銀）田代中飛鈴木一個坂井遊個失に生き二盜したが吉宮三振（府廳一殖銀零）
◇五回（府廳）鍋島一個内山遊個立石遊個島崎の頭上を越して安打となつたが島崎の遊個は封殺（殖銀）岩田左飛松本の二壘打を捌むで拍手、二死となり
◇六回（府廳）金右前安打に出てたを渡邊犧打に送り鈴木二遊間に安打して還し趙の三個死に鈴木三盜に操り上村投個（殖銀）角谷死球に出で（駒井代）走二盜小林投個出代安打鈴木の二個に二死となり抜井三個（府廳一殖銀零）
◇七回（府廳）内山四球に出たのみ▲（殖銀）三者凡退（兩軍零）
◇八回（府廳）金中左間安打に出て渡邊亦右前安打に無死二走者を出し鈴木捕手に遡へられ此の時松本投手に角谷右翼吉宮中堅に入る）鈴木絶好の投個趙打に金を還し趙惜しくも三振し上村三飛▲（殖銀）凡打に終る（府廳一殖銀零）
◇九回（府廳）最後の攻撃に移り鍋島らかつに三飛内山亦投飛して二死となり立石二一三の後四球に出で二盜島崎亦四球に續き金二度振つて背らず三度振つてフアウル中右間に安打して立石還り遂いに一點死を盛り返して五對五の同點となり殘裂期待されたが意志なく球をバットに當て一個となる▲（殖銀）出代一個鈴木三個堅安打に生き坂井の遊個投の間に三進吉宮第一球のバンドに失し一三の三個に鈴木ホームを覘いて刺され岩田遊個に終り補回戰に入る（府廳一殖銀零）
◇十回（府廳）鈴木趙三振上村左前安打二盜に刺され▲（殖銀）松本四球投手悪投に二進駒井のバンドに三進李二個死に松本ボームをついて鍋島の好投に刺されて入らず（兩軍零）
◇十一回（府廳）鍋島四球内山のバンド投個を投手惡投に立石四球バスに二進に内山も還り二點をリードす島崎三飛▲（殖銀）坂井打ち込み出代左飛鈴木右前安打に出て抜井大左飛も鈴木の二死にしたき込み小林直球を投手のグロブにつかむで府廳勝運をつかみとつた（府廳二殖銀零）

	打	得	安	犧	盜	三振	四死	失
殖銀	40	5	8	1	5	3	4	3
府廳	49	7	11	3	7	6	5	8

（先）府廳　岩佐 角谷 小田鈴 阪吉 石松 駒李
立島 渡鈴 趙上 鍋内 村島 山
試合時間 二時間五十五分
七時三十分

城大コート開き

京城帝國大學コート開きは十七日午後一時より新設城大コートに於て來賓多數の參加の上盛大に擧行され左の如く對抗試合を催した、
シングルス試合
菅 六―三、三―六、六―三 李 大城
鐵道
ミックストダブルス試合
（松山 九―七、七―九 （德島部 平川）
ダブルス試合
（淺井 六―三、六―四 大城（松 永）
伊原 一―六、六―三 大城（荒 田）
大野（星 川 二―六、六―三 大城（乾）
井（淺 野 六―一 六―三 大城（徐 山）

アナウンス

▲延吉尚義鄕の某は支那公安局に拘引され目下警備中であるが二日午後五時頃支那人数十名に包圍され我が兵が急を聞いて出動したが▲この旨を延吉領事館に報告されたので▲同地の早速天寶山鑛山の支那保安隊に急を報じ支那兵の出動を依賴したが▲同隊では「われわれの關係する所ではない」と非常に冷淡でやがて居留民の保護にも努めぬとあつさり拒絶してしまつた▲これには流石の邦人も開いた口が塞がらず呆然として引取つたさうだ（間島發）

實賞 本位 盛んに賣れてゐる胃病藥
太田胃散
本舖 東京 太田信義發賣元

高級求職者の福音
有利新職業
生存競爭の激しい今の世の中に安全確實な職業を持つことが何よりの强味です今は現今最も有利の新職業として推奬されてゐる電氣治療法で本所は獨特の電氣療法を以て諸病を治療せしむる治療法は本所の實地治療の方法により僅かの費用と短期間にて自宅開業せしめ又は實地療法士を養成し開業の指導をなす。同じく病患者の信頼と感謝を受け月々相當の收入を得らるゝ男女を問はず本療法にて必ず習得すべき新職業ですめば規則書及報告書無代進呈 希望者はハガキで申込
東京牛込區市ヶ谷町一 電話牛込四二〇四番
東京電氣療法研究所

淋巴腺結核 きれいる
グリグリが首筋や腋下や股等にできて病的なれば切開手術の必要なく瘰癧專門藥 和歌山の瘰癧專門藥院 實驗に切開手術の方も心配なさいますな本藥は人々に好まれる切開手術の必要なく今大評判
大人一ケ月分 藥價 子供用
和歌山市三年坂 瘰癧專門藥院
滿洲總代理店 ハレルヤ

外務省 海外派遣 内地雇用 巡査志望者は本會に照るハガキで申込次第會則無代進呈
巡査養成講義錄
日本警務學會 東京市小石川區

地方支部長募集
京都府後援
刊行會

養蜂 進呈 定價表
吉村養蜂場

けつさ 胃腸病藥
精糠 B.ヴイタミン製劑
東京 澁谷町尾崎兄弟商會

全國藥店に有り 四五十錢

京城南山町三 スミレ琵琶店 筑前琵琶 定價表進呈

京日案內
齒科 通院 南 朝鮮齒科醫學會
讓旅館 市内目抜の場所
好職 保證
玉突 上山ろくろ

外務社員採用 男女を問はず奮闘の士を望む 横濱生命
特別案內
賣却廣告 金堤軌道社
尋ね人
花田
熊本
恩給
空間
販賣
女中
南京

運命の浪 【40】

遠藤柳雨作　多田毅三畫

底を流れる（四）

大阪に居たことがあるといひ、親父もあれば姉も居るといひ、堀江はます〳〵この少年に、大きな期待と興味とを感じたので、家にかへつてゆつくり聞かうと思ひ、丁度をりよく來合せた自動車を呼びとめて、二人は直に車上の人となつたが、一つは高貴の婦人、一つは乞食姿の穢ない小僧、あまりに二人の風采がかわつて居たので、運轉手も異様の感をいだいたが、命ぜらるゝまゝに車を走らせた。

『大阪……、おいらの居たところかい』

『あゝ』

『おいらは大阪中どこにでも居たんだよ、家なんぞあつたんぢやアないんだから、神社のお堂の中だの、お社の神樂堂の椽の下なんぞが、俺の家だつたんだよ』

『まア、ぢやア家はなかつたんだねえ』

『さうだよ、俺の家なんぞありやアしないよ』

家のないのが、無料でどもあるかのやうに少年はスラ〳〵と答へた。

『だつて困るねえ、お前さんお父さんも居れば、姉さんも居るといふぢやアない』

『それは居るよ』

『遊ぶ……どう遊ぶの』

『東京の家の方のことだよ』

『あら、ぢやア東京に家があるのねえ、どうしてその東京の家に居ないの』

『俺は家に居るのがいやなんだよ。親爺は年中酔つて居るんだしねえ、姉さんはカフエーにかよつて居るんだけれど、家は貧乏で貧乏でねえ、おいらは工場で働いて居たんだけれど、いやなんだよ、あんな所で働くのは……』

銈一はなんの悩みもなくしやべつた。

自動車は夜ふけの路上を高いスピードで走つた。

『さう、工場で働いて居たの、どうして工場で働くのがいやなの……お父さんや姉さんが心配するだらうそんなに浮浪して居たら』

『心配やアしないよ、おいらはこの方がすきなんだもの』

『でも工場で働いて居れば、たべるものに不自由することはないだらうし、お腹が減つて困ることはないはずだよ』

『困つても好いよ』

『無鉄ねえこの人は、ぢやア本當にお腹が減つて困るときはどうするの』

『俺がか』

『あゝ』

『他人のものを盗るよ。いまゝでさうして來たんだよ。大阪に居たときも随分とつたよ。西瓜かつたぜ、俺の仲間で火を放けた奴もあつたぜ』

頭髪を蜂の巣のやうに逆立てた。

流石の堀江もあきれかへつた。

『そんなことをして好いの』

『仕方がないもの、俺はお腹が減つて困るからつて、自殺なんぞするのはいやだよ、ある所から持つて來て食ふよ』

『まア』

『仕方がないよ、大阪に居た時はいろんなことがあつたんだぜ』

その内に自動車は、本郷の大きなアパートの前に來て止まつた。五階三百室のアパートで、その一階の五號に、なぞのダンサー堀江澄江は、自分の居城をきめて居たのであつた。

『こゝかい』

銈一は窓から一寸と首をだしていつた。

『あゝ、私のねぐらよ』

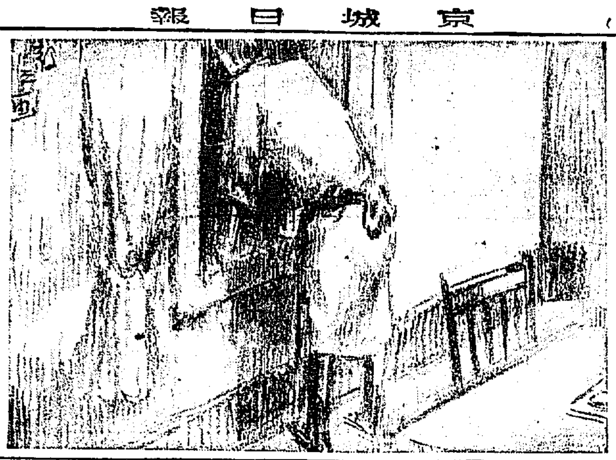

出版界

▼支那財界（六月）支那財界の破綻と中日共興機關たる信託業務の使命と發達（太田外世雄氏）支那仲裁小史（國氏）コンパイル事件と謀古問題の研究（朱利氏）その他（支那北京東城豆腐巷一七　その社五十錢）

▼映畫教育（六月）『鐵假面』と『メトロポリス』に就て（大林宗嗣氏）映畫教育の實際に直面して（中山省吾、叶忠司氏）その他（大阪毎日新聞社十錢）

▼新日本公論（六月）外務拓務大臣をめぐる人々（社長今成天外氏）その他道賊島陰殺を死刑にせよ朝鮮の代表的六大銀行會社、朝鮮當面の諸問題、など（東京市神田區岡朗町二一その社三十錢）

▼警務世界（三一號）大阪市北區與砂町一一その社二十錢

けふの新刊（十七日）

（警務局圖書課）

●邦文ノ部●▲朝鮮通報（第一號）忠南財務部▲統計月報（第二號）朝鮮銀行▲會報（第一〇號）江原金融組合會▲庶民金融（第一三號）商倫奨勵社▲京城支部月報（第六號）在郷軍人會▲警醒（第三號）山内成賢▲輝かつら（六月號）朝鮮川柳社▲國の教（第五號）共社▲榮光（第二三號）京城日本基督教會▲仁友會（第三五九號）仁友會▲株式商報（第一四三九號）京城商報▲開城商報（第二二七號）共社▲釜山内報（第一二九號）大日本興信所▲朝鮮要報（第一二六九號）商業興信所▲朝鮮特報（第一四七號）帝國興信所▲南鮮内報（第二八七號）同▲會報家樂内（第三〇號）共社▲山榮水

●諺文の部●家庭衛生（第五四號）共社、業隣（第三號）共社▲新明（七月號）共社▲同和樂報（第一六號）共社▲監理會報（第一一號）都邏運▲陽民生活（創刊號）共社▲林氏世宗、林湖島

讀者らん

▲東校では今年武道場その他雜費用として在校生より最低二十圓以上の形式醵金を強要してゐるが貧乏人に取つては苦しい事だ最低二十圓と限定するのは悪い（初書町一父兄）▲近頃明治町〇〇医院の生徒達は毎日の様に校舎前の道路で野球に等しいマリ投げをして騒いでをります為に砂ホコリと喧騒とで附近住民の迷惑は勿論通行人の妨害殊に小兒達は可憐い想です先日もマリを當てられて泣いてをりました運動場のない事は誠に御同情に堪へませんが公共道路にも反し一般の迷惑もお考へになつて速かに御取止めある様學校當局に御願ひいたします（見兼生）▲二ケ月前に生れた小猫が三疋おりますお貰ひ下さる方に差上げますからお出で願ひます（市内本町三の五六佐藤み〔ヽ〕）▲放送局演藝部の方々にお願ひします私は非常に新内がすきで放送のある日を樂んでをります去る七日の晩に岡本英咲さんの稿稿を聞きましたがあれでは一向に聽みも面白味も無いがつかん様に思ひました新内は表彰で現す事の出來ないのですからあわれな處は言葉で現して頂きたいものです昨年の秋れ光楽さんの二ノ谷組合戦の時敵の鞍攻めには泣かされました矢ばあゝいふ風な俱に聽ある新内が聞かしてほしい物です（吉市町一ファン）▲市内で活字を小賣する所はありませんでせうがお知らせ下さい（龍山生）▲明治町二丁目四八竹内活版製造所電本三〇四〇番（係）▲十五日午前九時頃黄金町通り東拓前松坂屋履店前にて塵紙一枚朝鮮紙幣一枚都合二圓ひろいました朝鮮人が通りかかつて頂くといふて取りましたが心當たりの方は取りにお出で下さいお返しいたします（電本三四五）▲郵便貯金…縦成は頗る…の方にして不用の方は半額にておゆづり下さらずや御一報を乞ふ（城北三坂三上胜在所事御之助）▲當所で青年團の朝鮮民謡採集を行つてゐるのは大層よい事でございますが朝の仰睡ラツパを何の吹方もなく十何づもブーブーやらしては寝へ老人はせつかくの朝の氣分を破られてしまい不快を覚えさせられます、やめるのは不賛成ですが少しく簡單に氣持ちよく二三分間で終る様吹く事は出來ないでせうか世の中は青年ばかりでないから團長の御一考を乞ふ（氣持よくブーブー）▲團犬ゲバス種雌犬特徴全身茶色に白の差毛あり腹部に一ヒョウタン形の茶色あり尾一寸位に切斷首輪丸皮鞣身長一尺六七寸くらゐ十三日夜から行衛不明につき御通知下さい（府内光化門通一四九番地花田）▲本町五丁目恩惠様附近の某飲食店料理屋店主へ御願ひ致します貴店から煙突より噴出す油煙は非常なるもので黒大量の様なものが澤山噴き出すので附近に住居して居るわれ〳〵迷惑はこの頃の暑さのために窓を開け天然の涼風を入れ労れたる一日の勞を慰めせんとすればパラ〳〵朝顔を降り掛かるゝので嫌な気持がするのみならず座敷内は絶えず掃除に掛つてをらねばなりませんが三四日毎に煙突掃除をして下さい（住民）▲六月十七日午後一時半頃〇〇商店より一圓六百目綿秤を店頭に置にやりたるに使用の際不密のかゝる所を研究し直に午後五時丁度取替のため持参致させたる處御のものゆゑ時間を経て取替に参る様なれば啻る事ならずと申し代金を返し品は賣らざりき時に報知の購入に行きし時は先方の店員試験の上渡せる由なれば不正のものなる事を承知の上にて渡せるものに相違なく存ぜらるゝ不都合の所爲と存じ責任を以て一般市民につぐ（黄金町三ノ二九一宮永生）▲南山町二丁目に居住致すものでありますが毎朝午前十一時頃まで鮮逵より一日も缺かさず大きい笛の音が可成な人達で吹かしてをりますが全體あれは何時頃迄打續きまするのでありますか少々迷惑でかまびすしくてやりきれません（南山）が近いのですから山の中ででも御すさび願ひ上度候日この暑いのに近所の迷惑も少々お考へあれ（御近所）▲十五日貴紙に近藤孝子氏著朝鮮名勝紀行の御紹介有之候小生は最近鮮に際し御許より淵記へ参りたる者朝鮮の事其の他研究の好資と存じられ候處何卒其該店を御知らせ被下度行所および定價御一報願へれば幸甚至極に候右御依頼申上げ候（春川志賀生）▲東京日本橋區兩國館発行、定價一圓八十錢、府内の各書店にもあります（係）▲十六日朝より大きな犬が遊び込んで來ました（電話八三〇成錦）

●づつう　ノーシン●

浪花館

當る六月十九日より　浪曲界の巨星（現代）雲月一行

乃木將軍（京山愛稚）力士と畫家（京山愛力）興五郎の兒（小伴お仁の花（小伴雲安）中三味線（英大三郎）（番外）瀬戸藤月）

浪界の天才兒天中軒雲月嬢の代表的名作現代劇の傑作……

宮内省御用品

日英米佛專賣特許

世界的調味料

味の素（あぢのもと）

原料（げんれう）　精撰せる小麥粉の蛋白質にして絶對に他の混合物なし

美味（びみ）　吸物煮物漬物の醤油等凡ゆる料理に用ゐて風味は倍加

便利（べんり）　削る手數や煮出す世話もなく時間は省けて非常に重寶

經濟（けいざい）　效力絶大なるが故に極めて少量用ゐれば足り頗る德用

【お家庭用には鑵入がお徳】

宮内省御用達　味の素本舗　鈴木商店

東京　大阪　名古屋　上海　紐育

大阪商船株式會社 仁川出帆

●神戸、大阪行（群山、木浦經由）湖州丸 六月廿二日／順天丸 月 日／天津丸 六月十六日／大連丸 六月十八日／神戸丸 月 日／十四小野丸 月 日／△名古屋、横濱、東京行 安、帝丸 六月十八日／△大連行 東丸 ／●長崎、鹿兒島、三角行 東丸 六月廿八日前九時／●清津、雄基行 元山丸 出帆 月 日／●十八小野丸 六月十七日 時／●釜山、門司、宇品、神戸、大阪行 第二朝香丸 月 日 時

内地各港出帆主要航路

●歐洲行毎月一回●南米行毎月一回●濠洲行毎月一回●北米行毎月二回●孟買行毎月二回●南米行毎週一回●甲谷陀行毎月一回●亞弗利加行毎月一回

●印は定期　△は臨時客船

大阪商船株式會社仁川支店 電話二一一〇・二一一番／京城代理店國際運輸株式會社京城支店 電話本一二七〇番・本一五九七番／群山代理 仁川本町一丁目／釜山荷扱 仁川港町六丁目 電話七一番

辰馬汽船仁川出帆

大新丸 月 日 阪神、大阪／喜春丸 月 日 名古屋、東京／辰山丸 月 日 清水、神戸、大阪／天長丸 月 日 清水、東京

仁川代理店　仁川本町四丁目

朝日組回漕部

專用電話 六八二番 長距離電話 二九・六四番

森信汽船仁川出帆

▲江華島行 ▲延安行 ▲海州行 ▲鎭南浦行 ▲平壤行

各沿岸行帆船荷物取扱 仁川港町（電話一六三番）

森信汽船株式會社

嶋谷汽船仁川出帆

○寄港地＝天津、大連、群山、木浦、釜山、浦項、鎭南浦、仁川、伏木、新潟、舞鶴、敦賀、萩、境、宮津、酒田、小樽、函館、大泊、函館、釧路、厚岸、根室、長崎

○各船共三千噸級最優秀貨客船ニシテ無線裝置アリ

大連天津直行（大連汽船天津大連航路接續）

仁川發　鎭南浦發

裏日本北海道樺太行（釜山、木浦經由）

嶋谷汽船株式會社出張所 電話五八五番

仁川代理店 本町四ノ二 日鮮海運株式會社 電話五〇一〇八番

京城代理店驛前 國際運輸株式會社支店

仁川出帆

尼ケ崎汽船 群山、阪神 正生丸 六月二六日／群山、阪神 赤城丸 月 日／群山、阪神 百福丸 六月二一日／群山、阪神 伏見丸 六月二三日／玉榮丸 六月一九日

尼ケ崎汽船部　高杉回漕部（仁川海岸町　電話五九番）

仁川汽船出帆

●海州行 江華、甲串、龍岡浦經由 隔日出帆／●延安行 甲串、龍山、甲見經由／●仙水行 麻浦、富里經由 隔日出帆／●瑞山行 毎月十回以上出帆／●唐津行 毎月九回以上出帆直行／●德積行 龍遊島經由 毎月八回以上出帆／●外浦行（江華島裏航路）信島、仙水、乾坪經由 毎月十回以上出帆／●長山行（水原郡）靈興島、大阜島經由 毎月十回以上出帆

各沿岸行帆船荷物取扱●陸運部

仁川府港町（築港前）

仁川汽船株式會社　港町荷扱所（電話一四〇番・五八番）

定期出帆 朝鮮郵船

▲金剛山探勝航路開始

五月十六日ヨリ 日曜船 咸北丸

元山發 毎日午前八時半／長箭發 同日午後二時半／元山着 同日午後九時半

博多航路（博多行）

●芝浦丸 六月二二日 西鮮各港經由 博多行／●清津丸 六月二三日 北鮮各港經由 博多行

清津雄基浦項船車連絡船 咸南丸

清津發 毎偶數日 正午十二時／雄基發 同日 午後六時／雄基着 毎奇數日 午前十時／清津着 同日 午後四時

○仁川出帆（代理店國際通運支店）

東京行 天安丸 七月一日／大阪行 芝浦丸 六月二五日／○木浦出帆（代理店山野回漕店）東京行 天安丸 七月三日／大阪行 芝浦丸 六月二七日／濟州島行 濟州丸 六月二一日／多島海行 錦江丸 六月二二日／仁川行 昌原丸 六月二二日／釜山上海行 平安丸 六月二五日

○釜山出帆（取扱店大池回漕部）東京西鮮 天安丸 七月五日／釜山上海行 平安丸

朝鮮汽船出帆廣告

○釜山出帆（扱店釜山本店）

●木浦行（急行）毎日午前十時／麗水行 各港寄港 毎日午前十時／統營行 各港寄港 毎日午後八時／木浦行（各港寄港）毎日午後一時／方魚津行 各港寄港 毎日午前九時／●木浦出帆（扱店木浦支店）／釜山行 各港寄港 毎日上午後八時

●日本郵船出帆

歐洲行 箱根丸 横濱七月一日 神戸七月四日 門司七月六日／桑港行 これや丸 神戸七月三日 横濱七月五日／濠洲行 安藝丸 神戸七月二日 長崎七月九日

▲右之外各地共臨時船ヲ配船致シ船腹ノ御需ヲ取計ヒ居候

京城南大門通り 朝鮮郵船株式會社

釜山支店・元山支店・仁川出張所・京城代理店